SHANGHAI, TUESDAY, FEBRUARY 28, 1922. NO. 17,604

THE SHUN PAO, CHINESE DAILY NEWS

PUBLISHED EVERY MORNING AND SUNDAY ESTABLISHED 1872.

申報

中華民國十一年
西曆一千九百二十二年
二月二十八號星期二
舊曆壬戌二月初二日
今天四張半售大洋三分
第一萬七千六百零四號

本館始創自同治十一年即西曆一八七二年
已在中華郵政特准掛號立券按照總包特別優益寄送之報紙
本館設上海英租界山東路漢口路轉角第二十四號總理及編輯室電話一五七六號營業部電話九十五號公共日夜電話一五二七號

本館定報價目 中國境內每月洋一元一角每三個月洋三元二角每六個月洋六元三角全年洋十二元日本朝鮮同 歐美各國（除法假德遜每日報份加郵費六角外）每月洋二元三角每三個月洋六元七角五分每六個月洋十三元全年洋二十五元二角 新疆庫倫蒙古間 報資先惠郵票不收

本館廣告刊例 特等 登於新聞下端計二十三字爲一行以五行起碼每日每行四角五分 頭等 登於封面及時評前以二行起碼每日每行一元四角 二等長行 登於新聞第一張外每日每行八角中縫以三行起碼 三等長行 登於普通地位以三行起碼每日每行七角 三等短行 登於普通地位以五十字起碼每日每字一分

今日本報連常識共四張半閱者注意

長沙閱報諸君鑒 茲爲便利愛閱本報諸君起見特設長沙分館報到即送延時刻如荷 各界訂閱請向府正街乙海春老藥房接洽爲禱 長沙申報分館啓 乙A263

上海總商會通告 本年第一期常會議決陽曆三月四日即陰曆二月初六日下午三時舉行全體會員大會報告會務修改會章除備函通知附送入場券外合再登報惟祈 公鑒屆時務請入會諸君攜帶入場券親到會議幸勿延遲爲禱 戊A883

武進大綸紡織公司董事會啓事 啓者本公司定於夏曆二月十四日下午一時開第一屆股東常會務請各股東持券按時蒞會（券由經招人分送）如有事不克到會或轉託代表者須由本人發給證書以資憑信招待處設武進縣公署東首大成旅館特此謹啓 乙A1201

萬國儲蓄會啓事 敬啓者本總會電話現改爲中央七〇八一號至七〇八四號原有之二九一二九號業已取消特此通告尚希各界注意爲荷 上海愛多亞路七號萬國儲蓄會啓 CA35

立大慎永泰昌啓事 南通總商會允布業公會滬地揀客之要求集議重整規章於正月廿五日開會當席互相詰難所指冒牌等事均屬誤會當塲撥各灰坯莊亦均入公會以冀融洽商會會長張退庵先生因有要公未及終議先行出席翌晨專誠往謁承退翁指示只要出口之布既不冒冲別牌零件亦復加蓋自己邊印將本求利營業固有自由之權至於買客非輸運營口則別處口岸關莊亦不能干涉各有各之銷路實有困難之點亦不能使人強同奉命之下不勝感激恐各界再有誤會故特登申新二報聲明統希鑒納 乙A1290

上海四馬路古今美術社緊要啓事 啓者二月初一日夜因鄰店失慎連及本社現仍移回派克路益壽里總公司照常營業所有各處來往信件請寄該處俟發行所修理完竣再行聲明

震裕太湖石子有限公司啓事 本公司因各股東無意營業開會議決將山申兩公司同時公同舉員清理賬目自壬戌年正月起停止營業如有私人交接請各向經理理直本公司不能負責恐未週知特此登報聲明 甲A1221

安德臣大律師啓事 本律師現受精勤中學聘爲常年法律顧問辦理該校一切法律事務特此通告 甲A1259

黃靜泉啓事 鄙人前在津浦路經辦興成轉運公司茲因無意營業已將牌號轉租與成記公司接辦所有人欠款項已如數還清至人欠各款仍委託董承謙君代收自登報日起以後興成公司營業盈虧以及在外往來存欠概歸餘記自行負責與鄙人無涉特登申新兩報聲明 乙A1204

倪菊裳質問南匯勸學所 教育會 捕蝗局 昨見[illegible]聲明[illegible]於下期新浦東報刊登聲明[illegible]事關[illegible]之責茲先從陳要點如下（一）該[illegible]實上支印捕蝗紀實書開列三百四十元而某書局印費（二）百六十元零其詳情應請說明（二）去歲春丁君出假支票兩張於某書局延至歲闌尚未清賬究竟確否亦請說明（三）借教育公款充私人營業有無利息尚有餘款可以貸出否亦請說明挾嫌誣蔑固屬可惡然地方公款斷不能混之啓事可執人口自宜一併查究庶彰公道此佈

精勤中學特聘安德臣大律師爲法律顧問 1210甲A

美國樊克令大律師啓事 本律師頃辭卻檀香山按察司之職來滬辦理法律事件設事務所於北京路外灘一號怡泰洋房五層樓電話中央六六二三號特此佈聞 乙A1292

遺失聲明 今遺失福源莊第二千零二十三號莊票一紙陰曆本月初五期元一千六百六十兩整除已向福源莊掛失作廢外特登報聲明作廢望各莊行號均勿收用 小東門洋行街聯益號啓 甲A1217

穆安素大律師代表綢綾染業公所通告 茲據綢綾染業公所董事葉志銘君聘請本律師代表通告同業遵照民國六年在官廳備案規則倘有破壞該項規則者本律師當以法律解決特此通告

湖州公益繅絲廠股份有限公司召集臨時股東會通告 本廠定於夏曆三月初一日下午一時在湖州本廠開臨時股東會議重要事件務祈屆時惠臨如因事不及到會須備具委託書委托他股東代表與議是爲至要

中國棉業銀行發息通告 茲定陽曆三月一日起發給第一屆股息請各股東檢取前發收據向本銀行領取股息特此通告

通易信託公司公告第七號 爲分派股東正息紅利事 本公司十年份股東正息及紅利已經股東會議決照章分派茲定於陽曆二月二十七日起支付請各股東攜帶股據到本公司領取爲盼除函達外特此公告（二月二十七日） 乙A1295

中華金銀股份有限公司掉換正式股票公告 本公司股票業已印就凡我股東請於營業時間內隨帶原用印鑑及繳股銀收據本人或代表人前來四川路五十三號本公司掉換正式股票勿延是幸 乙A197

上海茂生洋行經理美國棕欖香皂公司啓事 本公司所出棕欖香皂早已馳名歐美中國又極承各界歡迎良以棕果油與橄欖油確有嫩肌皙膚之功提其精華製作香皂自能去雀斑而潤皮色爲美容上之無上妙品此所以人人樂得而常用之也又有各種化裝品均爲棕欖貴物現亦陸續到滬今本公司之駐華總管理處已聘定張石川君爲華經理並丁伯雄君爲總代表嗣後各處欲爲本公司代銷出品及購買各物者統希與兩君接洽可也 CA233

泰仁昌洋貨木器號大減價展期廣告 本號因翻造房屋所有存貨已經兩次減價務本定正月三十日截止緣本號開設五十餘年各種貨色堆積甚多爲再展期十天以前次貨價之便宜者莫不滿意現在遷移到期甚近難再延再行削價出售推銷所有一切玻璃厨燈及裝修等最合五金洋貨各商號之用如欲購買請速駕臨亦願特別減價出讓務請 公鑒 南京路四百卅四號泰昌仁昌號啓 乙A890

介紹良醫嚴仲琳 吳縣嚴仲琳先生前清雲南東川府太守也素精醫學著述多種出版者則有溫病中丞序刊風行各省改革後先生僑寓黔南以醫活人凡經診治咸慶回春彼邦人士仰止勸仍出而濟世幸承允許現寓派克路益壽里三弄一七五九號特爲登報介紹俾求醫者知所問津焉 許秋帆 王芷颸 徐輔洲 關絅之 沈韞石 邵子瑜 程雪樓 狄楚卿 葉伯皋 席立功 宋漢章 葉扶霄 朱葆三 貝潤生 朱少坡 沈聯芳 勞敬修 施善畦 嚴孟繁 嚴俊叔 同啓 甲A1214

豆業萃秀堂爲旗昌源棧單事通告 旗昌源油廠歇業後所欠各行號豆油棧單欵項當經訂定以該廠基地房屋等件作抵攤償茲已辦理就緒凡執有該廠油棧單者須於陰曆二月初十日以前至萃秀堂司月聚源盛行報明註冊以便加入攤派如不來註冊則派出後無可再理幸勿自誤至要至盼

上海公共租界會審公廨通告 案據愛理思律師代表張裕來請求准予管理張趙氏遺產事今特登報公告倘有人反對者須於十四天內到廨正式具稟呈訴逾期無人反對即准予所請此佈

上海公共會審公廨爲已故李柏葆遺產事公告 案據李鑄箴由其代表律師哈華托律師謝永森稟稱伊係上海天津路四九一號李柏葆之獨子李柏葆係在中華民國十年三月二十一日病故生前未有遺囑請爲給諭准伊管理遺產等詞前來爲此公告如有反對李鑄箴管理該遺產者限十四天內來廨聲訴逾限即由本公廨給予印諭准其管理該項遺產特此公告 中華民國十一年二月十七日 乙A1180

訃不週 清封一品夫人顯妣姚太夫人於辛酉年夏曆十二月十一日壽終漢寓內寢謹於壬戌年夏曆二月初九日初十日在漢口蘇湖公所內領帖十二日發引除訃告外恐未週知特此佈聞 孤哀子葉兆綱字孟紀 葉兆綽字星仲 葉祖蔭字鳳池 率子孫等泣血稽顙 甲A950

財政部內國公債局整理金融短期公債第三次還本抽籤通告 爲通告事查本年三月一日爲整理金融短期公債第三次還本抽籤之期自應遵照條例按期舉行茲定於是日下午二時在中央公園執行該項公債第三次還本抽籤所有抽籤辦法仍查照成案辦理恐未週知特此通告 戊A301

緝拿謝味平 加賞一千元

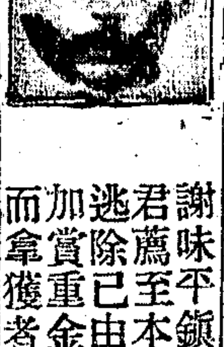

謝味平鎮江人年四十餘歲身長面瘦高赤鼻短黑鬚前由廣和糖行主丁子盈君薦至本所當書記職因假造本所股份收據事發拘留該管警區次晨即被脫逃除已由官廳通飭水陸軍警並移咨英法捕房一體懸賞嚴緝外現本所特再加賞重金購線訪拿如有人能將該犯扭送到案者加賞洋一千元知風報信因而拿獲者賞洋五百元儲欵以待請各注意 上海糖業交易所白 乙A880

蘇經蘇綸絲紗兩廠老股東鑒 茲定於舊曆壬戌年二月十五日下午二時在蘇州閶門內西百花巷假蘇州總商會開老股東會請各埠老股東屆時親自蒞會並自十二日起在蘇州總商會憑股單領取入場券即希 公鑒 經綸兩廠啓 乙A649

大南門中華路第一百十七號門牌陸姓房產聲明 是項房產從未有出賣之事所有方單串契並不落在歹人之手出賣之謠定係不法之徒希圖作僞串騙金錢所遺唯恐外間不察被其欺朦致受投資財而受訟累故特登報聲明望各界注意爲要 陸耀楷 陸耀章 全啓 甲A1172

德國漢堡大學教授 前任暹羅皇家御醫 醫學博士費士達啓事 鄙人爲德國漢堡大學教授歷任暹羅及英國（倫敦）皇家醫院院長專視內科神經病科花柳科皮膚科現任上海同濟大學醫科教授課餘之暇特設診所於靜安寺路南同孚路五號每日上午十一時至午後一時在所候教電話西二七七四星期休息

濟南山東印刷股份有限公司啓事 茲本公司買到午州路泰盛號舊印字機器四架切紙刀一架及所有中西文字一概零件機器定於三月四號交易即行運魯如有糾葛事情請於期內向泰盛號交涉此佈 濟南山東印刷公司啓 甲A1145

交通印刷所啓事 敝所承南滙丁守吾君介紹各公團印刷品近發現匿名傳單刊載丁君虛開賬目中飽公司款項一節閱之不勝詫異其中牽涉某印局等語雖未指明敝所牌號然局外人見之不免懷疑是以敝所不得不鄭重聲明查丁君與敝所往來手續向極清楚此項傳單顯係挾嫌誣衊者所發此佈

鎮江集泰和烟號啓事 啓者銀山門大街西分號經理張功甫行爲不正越出商號範圍已於即日辭退所有與小號往來銀錢賬目請直接小號交涉免致錯誤特此登報申明 柳衍齋謹白 甲A1167

餘姚鷳山陳氏修譜 啓者吾族自宋護駕親軍馬步都指揮使千一公隨蹕南遷卜居餘姚蘭風之鷳山是爲遷山始祖綿延至今歷世二十有奇有明正德間八世祖吏部清慎公十世祖僉憲靜庵公祖孫纂輯續修世系至嘉靖己未十二世祖敬齋公天啓丁卯十四世祖采公清康熙己未十七世祖九牧公乾隆九年十七世祖瑞公十九世祖鼎泰公乾隆四十年十九世祖德光公道光十九年二十世祖宏吉公先後續修然自道光迄今又閱八十餘載奕禩繼繩派別支分有散處四方者不可以僂指計惟宗族愈盛統系愈歧年代愈遠稽考愈難則續修譜牒爲吾族第一要務辛酉冬至節宗祠冬祭族人咸集公議續修爰定今春積極進行凡我同宗見廣告請將先代及本身名號生歿年月嫁娶氏族官階職業遷居始末及墓葬墓誌著述筆記例可入譜者均希錄寄漢口德豐莊陳椿堂先生上海晉安莊陳萱堂先生處以便滙寄水源木本諒有同情凡我族人請垂鑒焉再者來件限舊曆四月底截止合併聲明 甲A1163

振華油漆股份有限公司參觀會展期通告 茲啓者本公司自小沙渡製造廠大加擴充全部落成後訂期夏曆正月廿九三十兩天開參觀會歡迎來賓適值天雨往返不便爲特展期至夏曆二月初二三兩天舉行若屆時天仍未晴當順延至初七日截止凡執有本公司參觀券者務請如期蒞臨祇領教益以匡不逮曷勝幸甚之至特此通告 乙A1281

大陸鼎記印刷局緊要聲明 上海英租界九江路九江里二百念三號門牌大陸五彩石印局前東沈東生自願挽中招到新股東合股營業已於本月初一日交割清楚當日歸新股東正式接手另加鼎字爲記茲前東沈東生未完事件人欠及欠人無論銀錢往來存項等統歸沈東生自行理直與大陸鼎記新東分毫無涉嗣後往來憑大陸鼎記圖章及經理人蓋章爲大陸鼎記印刷局 新股東王遜森 經理人章成瑞 前東沈東生同啓 再前大陸石印局在外有擔保等情概作無效 恐遠近未知特登申新兩報聲明諸希 垂鑒 乙A1277

揚州慶懋復綢緞號業主萬元甫啓事 甲寅年正月與鄙明德堂合股在揚州多子街開設慶懋復綢緞洋貨號現於壬戌年正月廿三日（民國十一年二月十八日）憑中立據將該號股份拆出由鄙姓承業所有賬目均經分別結清原立合同當即批廢嗣後關於該號一切往來賬目盈虧及其他糾葛情事概歸新業主負責清理與鄙人無涉特此聲明 乙A1246

上海商業補習教育會附設上海第一商業補習學校特設額通告 本校爲鼓勵商界青年補習商業學識起見本學期特設減費學額二十名凡有志補習者速來照章報名校舍霞飛路二百九十號章程函索郎寄 乙A884

餅乾同業啓事 吾業餅乾今因原料昂貴血本攸關議定二月初一日起一磅元什景每打漲一角零什景每擔漲一元惟烈豐聽頭每打照議價減五分零貨一律前蒙各寶號訂購之貨限以二月十四日出清逾期無效合併聲明 甲1196

招商局新銘快輪准於本月初三晚即禮拜三開往烟台天津 本輪帳房唐啓 戊A898

升孚快輪二月初三日禮拜三開往海參崴 三北公司啓 乙A1269

國貨 天官牌 新大鱗 牛痘苗已出 總製造發行所在靜安寺路哈同路轉角一六一八號 電話西二千三百零六號 乙A1291

上海江南銀行今日開幕 行址海波路三十五號 電話中央六九八八號 戊A899

銀行界之破天荒

銀行界不做夜市
銀行界星期休業
銀行界不抵珍貴飾物
銀行界利息均有定率
銀行界支欵逾時隔日付現
○日夜銀行晝夜兼營
○日夜銀行照常交易
○日夜銀行珠寶鑽翠均可抵押
○日夜銀行能特別優待
○日夜銀行當晚可兌現洋

按本行除本票劃條規元銀圓屬於滙劃以午後二時止其銀圓本票及往來戶支用銀圓自早間九點起直至晚上十一時一律解現

以上不過略舉社會所需。而補銀行界之缺。惟創辦伊始。容有未周。當次第設備。至本行之宗旨慎實。待人體切。應對周詳。臨試便知。毋庸贅述。即社會得時間之調劑。金融之順適。或博同情。而邀興助。則受益不獨本行已。上海日夜銀行開設大世界對門 92

新造洋行銀行房屋招租 黃浦灘四馬路口滙豐銀行新屋斜對門最新式五層大洋房一所每層地位約一百二十方如分租數銀行最爲相宜內外銀庫兩個托底下一層柚木裝設齊全進門旁邊即是大班寫字間全仿外國銀行格式其二三四五層均用屏窗分間頗爲精緻統由電梯上下另有右首大門出入倘有洋行公司訂租無不合宜租價從廉不照方尺計算請至通和洋行看樣預定須至陰歷三四月間方可竣工特此預聞 乙A769

蘇省水災義振會募捐啓 敬啓者敝會冬振一役茲據江都淮陰泗陽台南浦等縣次第報告淮陰泗陽邳縣雪災[illegible]萬四千五百元（各義紳募地籌撥款爲數頗鉅尚不在內）散放新衣大小棉衣一萬八千一百五十件業經[illegible]報告此次蘇省被災區域共五十餘縣祇以振款僅有此數各義紳均抱定救命不救貧宗旨緊急救濟不敢放手向隅者正復不少近據各義紳來函報告災民多已變相而黃淨應無人形雖得苟延一息仍屬危險於九死救人救澈全視春振唯春振較冬振加重者有四端（一）冬之次貧至春皆成極貧缺之逃亡歸來非振不活（二）衝決圩堰必須培修（三）耕種籽種均須補助與各義紳約計非有二百萬元不能著手籌辦等能力薄弱種種疚心雖安寢饋唯有懇乞海內外仁人君子閔彥名媛僂念災民生機只此一綫大發慈悲同濟功德比來世局阽危天災人禍迭起彌生消彌劫運祇有[illegible]范氏麥舟于公駟馬均所必至幸有前徵所謂積財以貽子孫不如積德以貽子孫者此也幸垂矜察佇候慈命 正會長馮煦 副會長 等同啓

虹口朱家木橋至聖院敬謝慈善救濟會獎餘撥助洋二百元

松江孤貧兒院鳴謝杜文荃君大善士慨助經費洋一百元 敬啓者茲承杜君慨助敝院特別經費洋一百元足徵慈善爲懷惠及孤貧兒拜領之餘不勝感激除當奉收條外特此登報伸謝以揚仁風 松江孤貧兒院院長朱世瑾謹啓 A872

江浙皖水災義振會敬謝
王勗甫先生經募樂善堂捐欵洋一千五百元
黃竹君先生經募捐欵洋一百元
梁佩珍先生經募捐欵洋五十五元
台銜登容 898

中國通商銀行虹口分行廣告

本分行現任添辦整存零付零存整付及存本取息三種儲蓄存欵並增加存欵利息另訂詳章函索即寄今將各種存欵利率開列於後

定期三個月週息五厘六個月週息六厘一年週息七厘二年週息八厘三年週息九厘往來四厘活期五厘

整存零付　自週息六厘至一分止

零存整付　自週息六厘至一分二厘止

定期存欵　一年週息七厘六個月週息六厘三個月週息四厘半

存本取息　息二年週息七厘三年週息八厘四年週息九厘

戊A875

信通商業儲蓄銀行分派十年份股息餘利並定期開股東會廣告

本行十年份股息餘利照章經董事會議決每股派股息七厘餘利五厘共計一分二厘自十一年三月一日起請有股諸君持股據至本行驗明支取並照章定於十一年四月九日即陰曆壬戌年三月十三日午後二時在本行樓上召集第一屆股東會務請於開會期三日前（即陰曆三月初十日前）攜帶股據至本行驗取入場券以憑到會如因事不能親自到會時得照章委託本行他股東爲代表特此通告　戊A886

新華儲蓄銀行分派股東官餘利並定期開股東會廣告

本行十年度股東官餘利照章經董事議決按一分六厘分配自陽曆十一年一月二十五日起請各股東持股票連同息票到京津滬總分行驗明支取並經董事會議決定於陽歷三月二十六日午後二時在西皮市銀行公會召集股東常會並改選董事及監察人請各股東於會期十日前攜帶股票到北京總行驗取入場券以憑到會如因事不能親自到會時得照章委託本行他股東代表並函知本行註册特此廣告　戊A468

中華勸工銀行發息公告

茲定陽曆二月二十日起發給第一屆股息請各股東檢取前發收據向本銀行領取股息特此通告

滬業銀行分配十年分股東正息紅利并召集股東常會廣告

啓者本銀行十年份股東正息紅利業經本會照章議決分配自陽歷二月十五日起請各股東携帶股票息摺向各地本銀行支取並經本會議決於陽歷三月五日即夏歷二月初七日午後二時在北京西皮市銀行公會開股東常會祈各股東于會期五日前携帶股票至北京本總行驗取入場券以憑到會如因事不克親到應請期前通知本會並繕委託書委託本行到會股東代表除分別具函通知外特此公告
滬業銀行董事會啓　乙A762

明華銀行分配十年份股東官紅利廣告

啟者本行十年份股東官紅利經本會照章議決分配自陽曆三月一日（即陰曆二月初三日）起請各股東携帶股票息摺到京津滬甬總分行驗明支取特此通告
明華銀行董事會謹具　戊A830

中南銀行召集第一次股東常會公告

啓者本行定於三月二十六日（星期日即舊曆二月二十八日）下午二時在上海漢口路四號本總行三樓開第一次股東常會祈各股東於會期五日前携帶股據至本總行驗取入會證以憑到會如因事不克親到請於期前出具委託書委託本行到會股東代表除分函奉達外特此公告
中南銀行董事會啓　戊A876

華孚商業銀行臨時召集股東會廣告

本行因有重要事項定於二月念八日即夏曆二月初二日下午二時在上海南京路總管理處開臨時股東會務希蒞會如有因事不克到會時得照章具委託書委託本行股東代理除通函外特此登報公告
華孚銀行總管理處啓　乙A1094

熒昌火柴股份有限公司召集股東常會公告

本公司經董事會議決定於舊曆二月二十八日下午一時在法租界東新橋恒豐里洋貨九業公會開股東常會報告上年賬略及營業狀況選舉董事監察人及其他應行事項屆時務望股東諸君全體蒞臨不勝企甚除通知書入場券選舉票等另行發奉外謹此公告　再開會前三十日起至閉會後七日止照章停止股票過戶合併聲明　乙A1227

濟豐麵粉公司召集股東常會通告

啓者本公司現經董事會議決定於本年陽曆三月十三日即夏曆二月十五日在本公司開常年股東會除專函通告外相應登報週知屆時務祈台駕惠臨不克親來應請備具委託書委託本公司股東代表蒞會是所企禱
濟豐麵粉公司啓　甲A1053

上海阜豐機器麵粉股份有限公司定期開股東常會通告

敬啓者本公司定於三月十二日即陰曆二月十四日在上海北京路五十七號本公司內開股東常會報告辛酉年本公司暨滬豐堆棧營業情形並賬略屆期務希我各股東蒞臨本公司列席與議如因事故不能到會即請委託蒞會股東代表入席除專函奉達外用特登報通告敬祈台鑒是幸
阜豐麵粉公司謹啓　甲A1125

虎林絲織公司召集股東常會通告

茲經董事會議決定於陽曆三月十二日即陰曆二月十四日下午一時假座杭州報國寺工業專門學校開第九屆股東常會除通函外屆時務乞諸股東隨帶入會證蒞會與議是盼　恐未週知特再通告
虎林公司董事會謹啓　乙A1055

振華油漆股份有限公司召集股東會並分派官餘填發息摺通告

本公司經董事會議定於夏曆二月初七日下午一時在閘北小沙渡路口本公司製造廠開股東常會報告賬略並分派官餘利填發息摺改選監察人屆期務請各股東携帶股票驗取入場券以憑到會如因事不克親到應請出具委託書委託他股東代表到會除專函知照外深恐郵遞有誤特再登報通告　乙A1118

香港上海馬玉山糖果餅乾有限公司增招新股

如欲認股者請至上海南京路東首三十七號取閱章程爲荷　乙A2488

上海五金交易所股份有限公司召集臨時股東會公告

茲有股東陳學堅君等代表一萬一千四百五十股來函要求開臨時股東會公決改組辦法今將原函列下

逕啓者前日股東大會對於所務討論結果主張繼續進行者股權占其多數鄙人等當場本欲多有主張嗣因人聲嘈雜秩序未能整齊以致未盡欲言今就鄙見所及敢貢左右竊思交易所之設崇本監平準市價就五金言自不應獨付闕如但現在潮流澎湃過一若交易所難以立足於是各交易所紛紛改組在其他交易所之組織與改組以及解散各有情形之不同本所自不必援引成規僅就本所而論若以現成之局面改組爲五金銀行事理兩有可通而利益必較解散爲多且揣諸各股東心理亦莫不贊成斯舉應請即日再行召集股東臨時會付諸公決大局幸甚一等情到所按照條例有股東十分之一以上得要求召集臨時股東會茲經本理事會議決定於三月四日（即陰曆二月初六日）下午一時在江西路十八號本所市場召集臨時股東會凡爲本所股東請於二月二十七日起至三月三日止携帶股票或收據來所領取入場券議決票幸勿放棄（本公司股票暫行停止過戶及掉換）特此公告　乙A1234

五金交易所股東公鑒

上月二十五日本所股東大會對於解散公司與繼續進行兩問題意見不一當場由贊成解散諸君推舉雲亭臣笏質庵挺枝四人代表與主張繼續之代表協議次日到所談話未得結果今見報載本所又因陳學堅君提議改組五金銀行定於二月初六日在本所召集股東大會是交易所之萬難繼續固不僅前次到會者一部分之主張此次大會自必就解散問題先加表決我股東血本爲重今此會議務望各自親臨主持正義雲亭等受託在先無不力求貫澈以保權利至應否投資於銀行營業係屬另一問題爲各個人之自由非可相强我股東深明界限當已早有鑒及用敢登報奉聞諸希諒察

祝雲亭　吳臣笏　金質庵　倪挺枝　同啓　甲A1222

內地證券交易所　常務理事　理事長　會計科長　鑒

閱報登召集股東會云云查本所資本二十餘萬元甫逾兩月即停營業實罕聞見知對於各經紀人不交証金追金及十月份交割未依營業細則辦理依公司條例不依章程辦理致公司受損害時應負賠償之責是先決問題即在賠償損失一層現究如何處置斷不能以召集股東會審査狀況聞執行重要職務者自設經紀人號十月底係空頭說者謂此即不照章程辦理之原因尤爲圖利自己損害公司之明證股東血本攸關未便息又詢之各理事等此次召集並未聞知更覺可異以上各節務希於二日內登報聲明再行定期依法召集以生效力
股東吳蕙青等啓　乙A1267

中國糖業交易所召集臨時股東會通告

本所經理事會議決定於壬戌年陰曆二月初七日下午一時在洋行街潮州會館開臨時股東會解決重要事件請各股東務於陰曆二月初五日起至初六日止携帶股欵收據至本所驗領入場證委託書及議決票等屆期希准時到會幸勿放棄是爲至要並希公鑒　甲A1158

浦東花業交易所召集臨時股東會通告

陰曆二月初三日下午一時在本所開會務請各股東准時携帶股票或收股據來所驗取入場券議決票爲荷
理事會啓　乙A1266

中華國產物劵交易所臨時股東會改期提前召集通告

本所前登報定於陰歷二月十四日開股東會一節茲准多數股東要求提前召集開會業已改定陰曆本月初七日即（陽曆三月五號）仍在法租界吉祥街德福里本事務所開臨時股東大會解決重要問題陰曆二月初三日起初六日止請各股東携帶股欵收據來所驗領入場券議決票委託書事關緊要屆時務請准時到會幸勿放棄再查照公司章程召集股東會應於一月前通告茲因緊急事件特提前召集合併聲明並希公鑒　乙A1305

萬國物劵金幣交易所催領股欵廣告

本所發還股東每股還洋八元一再登報通告在案現在共計發還四萬九千二百廿七股尚有七百七十三股未來領取特再通告凡持有本所股欵收據者統於夏歷二月初一日至二月底在北京路口鴻生里姚莊繼續發還以資結束不再展期幸乞注意

裘耐會計師爲中外貨幣交易所清理事通告

爲通告事中外貨幣交易所業於本年二月二十一號奉法公廨堂諭准予清理賬目並派本會計師爲該交易所理賬員茲特登報通知該交易所各債權人請於本日起十五日內將各債權數目送至法租界外灘七·八兩號敝事務所每日下午二點至四點各債務人亦請即至敝事務所清理否則本會計師必依法控追至該交易所雇用人等亦請來所接洽以便結束一切特此登報通知
中華民國十一年二月二十二日　甲A1134

中外貨幣交易所　常務理事金仲廉　理事長鄔挺生　常務理事張雲江　理事李百忍　章子怡　監察周茂蘭　高曉東　鑒

謹啓者閱報知貴所已於本月二十一日呈報法公堂清理不勝駭異查公司條例第一百六十一條之規定凡公司虧折總資本至半數時董事應即召集股東會報告之今貴所未會有召集股東會之舉則虧本當然尚在半數以內何清理之有即云虧本則貴所開幕迄今未滿半載即佣金全無收入淨貼開消儘量濫支亦斷限並有他交易所可比決無清理之必要今貴理事貿然申請清理究據何種條例何種法律人雖至愚斷無如此易欺況各經紀人繳存所內之保證金二千元或五千元係爲營業出入之擔保顯然與所內盈虧無關貴所既已停止營業自應即予發還斷非藉口清理所可推諉爲特登報奉詢務請於二日內逐條明白答復弗再欺人自欺而陷於法也
經紀人公啓

裘耐會計師爲上海菸酒交易所清理事通告

爲通告事上海菸酒交易所業於本年二月廿一號奉法公廨堂諭准予清理賬目並派本會計師爲該交易所理賬員茲特登報通知該交易所各債權人請於本日起十五日內將各債權數目送至法租界公館馬路一百及一百零二號敝事務所每日下午二點至四點各債務人亦請即至敝事務所清理否則本會計師必依法控追至該交易所雇用人等亦請來所接洽以便結束一切特此登報通知
中華民國十一年二月廿二日　甲A1135

大東物券日夜交易所股份有限公司掉換正式股單通告

本公司掉換正式股單業經具函通告茲恐各股東有往外埠今特再行登報掉換股單日期是陽曆二月十五日即陰曆正月十九日起至陽曆三月一日即陰曆二月初三日每日上午十時至下午四時止爲掉換股單時間務請各股東趕於限期內携帶銀行錢莊股銀收據請至本所股務處掉換臨時收據依次換給正式股單幸勿延悞特此通告　12633

中華內國公債交換所籌備處通告

本所奉財政部訓令招商承辦自設立籌備處後收集股欵擬具章程規則呈請批示未奉核復茲於本年二月十九日奉令取消經發起人會議議決凡執有本處收股證者請仍各向原收欵處領回股欵除分致代收股欵各銀行錢莊照原本發還外合即登報通告　乙B1207

上海金洋物券交易所擴充營業廣告

本所新建洋房市場形極宏敞茲爲擴充營業起見現特設期證券部如欲充本部經紀人具有是項資格者於二月底前至本所總務科報名並取閱章程以備審查合格者即當函知不合格者恕不答復特此通告　乙A885

滬商合衆聯合營業開幕通告

本所聯合手續刻已完備茲定於陽曆三月一日開始營業其營業時間列左

開盤午後二時

二盤四時半

三盤七時

加添夜市

鏢金部現由董子珍君入手組織一俟完備再當宣布營業時間

所址南京路合衆原址電話中央二零八四

董事會啓　乙A1201

滬商合衆晚市鏢金部通告

本所組織鏢金部先設辦事處於本所後面即民康里第三百三十三號半門牌（電話中央六七零八）額定經理人六十家每家派代理者四人即以三百人合組公會經理人與代理人皆居同等地位即受本所同等待遇一俟公會人數足額推定會長即本公開主義編制章程及營業細則再行宣布時期開始營業

茲本所經股東大會議決經紀人改稱爲經理人合併聲明　乙A1242

中西貨券日夜交易所擇於三月一號開始營業公告

本交易所特設現貨市場〇爲流通物劵〇調劑金融起見〇專買賣中西物産〇有價證劵〇及實業股票〇公債票等〇均以現期交易〇除各種之危害〇助實業之發展〇其大略如左〇

一凡欲賣出各種貨物〇及證劵者〇將棧單〇與股票〇由經紀人介紹〇送至本所會計科保管處〇掣取收條〇聲明委託某號經紀人賣出〇如無經紀人相識者〇可直接送至本所〇由本所指定某號經紀人上場買賣亦可〇如成交後〇則於次日憑此收條〇向會計科領銀〇不成交者〇則將來件如數發還〇

二凡買進者〇須將定銀〇由經紀人介紹〇送至本所會計科出納處出納主任蓋章〇出給收條〇如成交者〇則於次日憑此收條〇向保管處領取股票〇或棧單等〇不成交者〇則將定銀如數發還〇以免發生危險〇其餘未盡事宜〇另有營業細則規定〇

亞洲雜誌 ASIA

念二卷二號

▲定價每冊六角半 ▲全年六元半

赤塔政府之現狀 The Chita Government at Work

洋鬼 Foreign Devils

李太白詩英譯 A Groupof Poems By Li Po

旅華之美企業家 American Merchant Adventurers in China

中亞歷險記 Travels and Hazards in Central Asia

商務印書館

學生雜誌

第九卷第二號

學生們的重大的覺悟 學生與常識 運不能敷衍社會 恥與勇 一個自殺的學生 三天中論荷馬綺阿麗德 同學的信 自由思想和青年 知識要變成實力 注意心理淺釋 陀思妥以夫斯基 檀香盒（警世短劇） 父親的教師 中井氏的自強術 關於安斯坦的雜錄 宇宙間極大和極小的認識 羅斯福的青年時代 喀羅薩斯和梭倫（故事）

◀每冊角半▶

商務印書館

信託公司概論

一冊二角

全書共分八章欲知信託公司之意義及其事業者不可不讀

商務印書館出版

教育部審定 春季開學用

小學教科書

全國小學校多採用本館所出教科書以其最多而又最新也茲將種類列左

▲新法教科書 ▲新體教科書 ▲共和國教科書 ▲實用教科書 ▲複式學級教科書 ▲單級教科書

教授書一律齊備 詳細書目載圖書彙報內承索即寄

小學新教材

活葉本文選 一百號各七分

活葉本小學新教材 已出廿號各一角

修身唱歌遊技聯絡教材 二冊各二角

手工圖畫聯絡教材 一冊四角

手工教材 二冊八角

圖案教材 二輯六角

範字教材 前四輯 後四輯 各二角半 各二角二

範字教授法 前四輯 後四輯 各二角二 各二角半

範字練習簿 甲乙種各五分

理科教材 理化博物 各二冊各六角

體操教材 一冊三角半

商務印書館發行

兩種特價快要截止了！

胡適文存

洋裝兩冊 定價兩元八角 特價一元八角

平裝四冊 定價兩元四角 特價一元四角

古本西遊記

洋裝兩冊 定價三元二角 特價兩元

平裝四冊 定價兩元六角 特價一元六角

陽二月底止

上海亞東圖書館發行

(9)

新的出版

創造社叢書第四種

沖積期化石

張資平著（長篇小說）

實售大洋四角五分（外埠加寄費四分半）

▲他的詩序說 「眞强者不飲弱者之血。眞智者不晒愚者之言，五官常占有空間最高之位置，肢體的牢皦可以支持重大的物體，這是造物特賜之恩惠，如何利用這種特徵，未成化石之先，應當思念及底！」 看他這序 就可聯想到他這書內所包含的東西。洋洋十餘萬言，波瀾重疊，結構奇偉，眞我國新興文藝中空前之大雄篇。書印無多，望速購取

TA297

上海泰東圖書館發行

招請各埠經理

推銷國貨挽回利權

本廠爲提倡國貨挽回利權起見於民國八年在上海創設天開祥製造廠延聘專門技師專造各種洋燈及各式燈罩開辦之初僅足供給亞細亞孚兩公司定貨現復自美國購到新式機器添雇技師製造各種洋燈並燈罩精益求精以供各界之需求爲推銷外埠營業用特招請經理如欲充分銷外埠經理者當予以特別利益請移玉或函告五馬路長耕里本廠總發行所接洽無任歡迎特此露布

中國天開祥製造廠謹啓

乙A1001

漢口新開 浙江老萬年愼記銀樓通告

本樓開設漢鎭後城馬路興業里口特建四層廠屋專營金銀時樣首飾採辦金鋼鑽石珍珠寶石新奇鑲嵌各件中西器皿定製徽章獎牌景泰法藍精雅喜慶禮券仿古自煉赤條葉金兼收各路鑛金砂金貢買公道倘荷惠顧竭誠歡迎

本樓主人謹啓

乙947

上海 南北綢緞業緒綸公所緊要啓事

啓者今庚開春以來各種絲織品因原料存底枯乏價格飛漲要求春盤增價至一分敝同業覘察市面趨勢自是實在情形第以門市售盤而論亦應繼長增高茲爲維持市面將年來三節歸帳不免仍有抹零等事今特重整舊章於今庚起所有一概客帳逐一實收漲請賜顧諸君體恤商艱不勝感戴除敝同業互相警告外特登報聲明務乞公鑒

櫃售價目悉照去冬售盤辦理 舊緞增加以酬惠顧諸君之雅誼惟成本既貴獲利甚薄稽之

大綸 九章 大盛 大成 介福 九綸 九和 恒昌 大昌 公啓

924

上海大馬路 恒康洋貨抄莊

擇於二月初三日開張

本號開設法大馬路大自鳴鐘東首洋房自運歐美名廠出品定織各種泰西綢緞羽毛嗶嘰呢絨佛布華絲花葛夕法羅緞各種花樣本廠國貨應有盡有至花樣之新名目之多固無煩贅述惟開張伊始貨質既屬精價格尤當克己倘荷海內君子名閨淑媛惠然賜顧無不掬誠歡迎恐未週知特此廣告

甲A1085

買紅綠白鑽者鑒

今新到各種鑽石紅綠寶白水鑽以及頭等大小金剛鑽價格極其相宜專做批發如有各客帮實號欲賜顧者請至小號面議可也南京路民昌里二號源昌潮記寶號白 電話中央二八二七

甲A946

嶺南樓番菜館開張廣告

逕啓者本樓開設四馬路望平街口十有餘年菜味優美早已膾炙人口自去臘大加修葺以來經營佈置耳目一新洋樓格外增高房間又加開敞所有舊時形式盡行淘汰空氣之充足座位之適意可稱本樓特點客座之多能容四五百位極合喜慶讌飲及開會之用茲將工竣擇吉於二月初六日開張特聘優等名廚選用時新物品精益求精熱手呼喚靈便招待週到能使貴客滿意並辦[illegible]

本樓電話中央二千[illegible]

金城銀行廣告

本行額定資本五百萬元已收四百五十萬元遵照公司條例呈經財政部註冊核准專理商業銀行一切業務中外各大都會商埠均有特約代理處並于天津上海兼營儲蓄事務特此廣告

天津總行設在英租界中街第二十號 北京分行設在西河沿 漢口分行設在歆生路九號 蚌埠辦事處設在廣安里 南京分行辦事處設在下關大馬路四百七十六·七·八號 上海分行設在南京路儲蓄處設在行內南市辦事處設在小東門兼營儲蓄事務

電話 經理室中央一三五〇 營業室中央三八〇〇 國外匯兌室中央三四四〇

▲電報掛號均指定鑠字（七〇〇七）

戊A419

辦理義賑獎劵處第十四期副劵五大獎號碼

第一獎第二萬一千七百六十號 上海大利元承銷

第二獎第一萬四千六百八十九號 東三省分所分銷

第三獎第一萬六千五百三十七號 天津分所分銷

又第三獎爲八千三百六十六號 漢口振華承銷

第四獎第六千三百四十一號 寧波億中承銷

又第四獎第二萬五千六百五十四號 上海有利源承銷

第五獎第一萬三千二百四十七號 漢口振華承銷

又第五獎第三萬六千四百三十七號 北京月中桂承銷

上列號碼仍以本處對號單爲憑

第十五期副劵 第十三期正劵 准陰歷二月十七 廿九日在上海開獎

戊A783

甘肅正劵五大獎捷報

頭獎 第三一六二三號 本埠美最利承銷

二獎 第〇二六一六號 本埠蓋利全承銷

三獎 第一六二八七號 本埠老通源承銷

四獎 第〇九四二二號 本埠美最利承銷

四獎 第〇一八二四號 鎮江善利全承銷

五獎 第〇七七五一號 本埠萬寶源承銷

五獎 第〇三七八號 嘉興永最利承銷

上列號碼仍以本局號單爲憑

第四期正劵准于二月初二日發行

乙A1300

上海善利全 甘肅正劵又中二四彩誌喜

啓者第三期甘肅正劵二彩第二千六百十六號又四彩第一千八百廿四號均由本號門莊分條售出得主倏紅票收齊再行登報聲明刻下各種獎劵將近開彩欲奪錦標速來購取外埠函購原班回件此佈

十六舖總號 老北門分號 鎮江分號

乙A1031

安徽濟安獎劵 第一次 副劵

今日發行 上海開獎

利濟劵

頭獎四萬元

頭二獎皆有一字末尾

二月初九開獎

二月十二日開獎 甘肅副劵

全張二元分條二角

頭獎二萬元

實業乙種副劵頭獎二萬元

頭獎 末一字 末二字 末三字 末四字 前三字

二三獎 末二字 末三字 末四字 前三字

四五獎 末二字 末三字 末四字 前四字

均可得獎其餘正獎爲數至多五大獎獎金預儲上海農商銀行以備得主領取准於夏歷二月十六日在滬開獎爲期不遠購者從速毋失良好機會

ZA2264

給獎最優 慈善正副劵頭獎叁伍萬元

二月初七十九開獎

乙A872

上海內地證劵交易所股份有限公司臨時股東會特別通告

本所於一月念四日開臨時股東會因到會權數不足僅開一談話會關於本所重要緊急事務均未依法決議茲因章程重要各股東權利起見再定三月二日即陰歷二月初四日下午二時仍假法大馬路鴻運樓開臨時股東會議決本所一切緊要事務務希各股東攜帶繳股收據准時到會惟恐到會人數不足議決等列席會議此次股東會若再不足法定權數惟有就到會權數之過半數所表決者作爲正式議決案其未到會者即視爲默認此後不得發生異議繼本所股東皆希將本所重要事項從速解決是以特別審慎謹再召集臨時股東會議時機迫促未便久延凡我股東再勿放棄懷憾警告諸維亮察

理事會啓

甲A1119

穆安素律師代表立羣女學警告愛國女學啟事

敝律師茲受敝當事人立羣女學之委託對於愛國女學在本月廿二號申報封面登有啟事一則意圖毀壞立羣女學名譽茲特登報警告限愛國女學自明日起在申新時三報封面更正道歉一星期並於三日內來敝事務所料理賠償敝當事人名譽損失事宜否則敝律師爲保障敝當事人權利起見即當依法起訴不再通告 A 1212

達商英法大律師通告

本律師現已返滬照常辦公凡有欲與本律師接洽事宜者幸勿觀望特此通告 法大馬路六十九號本公館啟 A 1210

達商英法大律師啟事

本律師現接受匡仲謀君延請爲法律顧問如有對於匡君有毀壞名譽侵害自由損失權利及誣詐勒索等行爲發生本律師當以法律手續盡力保障特此佈告 ZA 1936

北京電車公司招標廣告

本公司現需下開各種工料（一）電線及附屬器具（二）洋灰鐵筋電桿材料（三）客車及拖車車身願承攬者請開示舖名廠址註册資本暨從前承辦工程經驗並由該廠自用工程師出具詳細證明書於三月一日以前寄交北京崇文門內船板胡同本公司以憑審查再行發給投標說明書定期投標從前並未承辦是項工料或並無自用工程師出具證明書者概不收取投標說明書每份收費洋十元特此廣告 A 822

招請承購柏油投標告白

本行刻欲招人投標承購及運移新閘自來火廠自一九二二年八月一日起至一九二五年七月三十一日止三年內所產出餘多之柏油倘承垂詢一切詳情請即於三月二十一日或該日以前投函本行總工程師接洽可也至於標※務須封固並於函面註明係承購柏油投標投交本行總工程師爲要 上海自來火行總工程師湛德啓 工程處西藏路五號 CA 224

招人投標

對于一枝香三興園房屋及基地上債權之聲明

茲有坐落福州路英册道契一一三三號基地一方連同上有房屋即三興園及一枝香原址召買如有人願購者可將價額標封註明福州路房屋字樣以回單簿或郵局掛號送交四川路一二二號日斯巴尼亞領事府或四川路一一二號許理律師公館准於陽曆三月一日開標特此通告

西歷一千九百二十二年二月十四日 ZA 1098

查一枝香三興園房屋及基地即坐落福州路英册道契一一三三號地皮之產業會於去年十二月念一號由周洛奇張蔭公史蔡青押與德和洋行及敝律師共計元六萬兩刻尚在押款期內並未取贖特爲聲明 哈華托律師啓 CA 34

賑濟俄災遊藝大會

上海俄文生活日報同人因俄災奇重特請歐洲旅滬著名藝術家獻技籌款振災其地點在英大馬路議事廳於三月二日（星期四）下午九點一刻開幕獻技人員有米爾家歌舞愛絲特爾細拉齊女士羅馬康斯坦戲院舞員露斯維拉齊君彼得格勒著名鋼琴家彼塔德女士奏各種名曲提琴家發瑪亞門票分五元三元二元一元四種

※時評※

◉時機與困難（冷）

以中國今日相爭相鬬之各方言之。無一方無良好之時機。然又無一方無自處之困難。有良好之時機。故無一不欲躍躍以進取。有自處之困難。故又無一不是遲遲以有待。既欲取進。又必有待。此時局所以常懸於若有若無若眞若僞之間。而無切實之下落也。不然。北伐則早北伐矣。直奉之交戰則早交戰矣。各方聯合之進行則早成功矣。何至於日有今日而所事依然如昨耶。是故困難未除。時機斷無所用。困難既去。以今日之中國論。固無日無時機也。

※命令※

二月二十六日大總統令 王賓范毓靈均授爲陸軍中將 易兆雲授爲陸軍軍需監此令

又令 陸軍總長鮑貴卿呈請任命嚴東漢爲察哈爾都統公署軍法課課長應照准此令

又令 海軍總長李鼎新呈請任命何兆湘爲科長應照准此令

又令 內務總長高凌霨呈准兼署山東省長田中玉咨請任命陳瀛爲武城縣知事羅天民爲邱縣知事蔣潔章試署商河縣知事王錫試署滋陽縣知事李鋼濬試署鄆城縣知事趙昌試署汶上縣知事均照准此令

又令 內務總長高凌霨呈准新疆省長楊增新咨請任命曾紹基試署省會警察廳警正應照准此令

又令 馬鴻烈晉給二等文虎章盧開第晉給三等文虎章此令

又令 史文漢陞給予四等嘉禾章此令

※國內專電※

●北京電 徐半自責式通電前、先派人赴奉洛兩方、詢問彼此相持、究竟對於本人、有何不樂之處、不妨直說、奉言尊敬如昔、洛云始終擁護、使者返命、徐曰既如此、容予說幾句公道話、遂拍、（二十七日下午二鐘）

●北京電 昨孟恩遠由保回京、今晨入府、達曹錕意、謂曹希望大事化小、小事化無、正與徐合、

●北京電 徐派參次蔣雁行赴洛見吳、派奉軍司令部副官王玉亭赴保見曹、（二十七日下午二鐘）

●北京電 昨聞五十三旅接防德州係五十一旅劉景元部、五十三旅爲奉軍、（二十七日下午二鐘）

●北京電 昨徐宴霞飛於懷仁堂、全閣員陪、昨申刻留法學生公宴霞飛、今夕外部大樓茶會歡迎、并開跳舞會、（二十七日下午二鐘）

●北京電 六日上午十一點、法使館舉立歐戰法國陣亡紀念碑、霞飛主席、並備有沉痛之演說、霞飛謂予曰、余此來正式使命、爲答謝中國參戰、預備三月二日夜七點半、在法使館開大宴會、遍請中國政府方在野名人、並協約國公使參贊等、（二十七日下午四鐘）

●北京電 交部至今未將對外所訂密約抄交外部、轉送太會常駐處登記、太會規定不登記之條約、即作無效、可信今後世界無所謂密約、（二十七日下午二鐘）

●北京電 院催交部、膠濟接防時日甚促、接收隊何日組成、何日到魯、請將田督有冬兩電查照辦理見復、（二十七日下午八鐘）

●北京電 昨外部答外交聯合會、對於質問梁氏與日使談話眞相、謂外交方針未變、至個人言動、既未預聞、恕不奉答、故聯合會擬直接詢梁、蓋去年十二月二十九梁與小幡談話、熊垓西田二人在旁、外部實未便代梁受過、故以個人言動了之、（二十七日下午二鐘）

●北京電 孫北伐計畫、原分兩路、一取長沙、一佔贛州爲根據地、現桂匪蠭起、陳炯明請孫、宜策後路安全、勿急進、免進退失據、孫覆對湘爲陽攻、對贛爲正攻、

●北京電 蔡廷幹到京、今日見徐、言俟部署檔案、即赴滬主持修改稅則、（二十七日下午二鐘）

●北京電 和使歐登科函農部、請開中國沿江沿海各漁業公司地點名稱產額見復、（二十七日下午二鐘）

●北京電 農部覆外部、濬浦局改組港務局一事、本部派僉事徐球高文炳蒞會與議、（二十七日下午二鐘）

●北京電 京電顏德基赴洛、係顏德璋之誤、（二十七日下午二鐘）

●北京電 汲金純擬將熱河大礦收回官辦、農部覆、應將民有礦區外劃作官礦、（二十七日下午二鐘）

●北京電 東海辭清廷太師之命、外傳謝恩之說不確、（二十七日下午二鐘）

●蘭州電 省會法師選工中女師六校校長、因紙幣價格低落、面謁省長、要求維持學校經費、

●蘭州電 省垣盛傳葉爾衡在京、遍謁要人、運動蘭山道尹、各界反對甚烈、（以上二十六日下午六鐘）

●蘭州電 省會六校職教員聯合會開會議、決自元月起各校經費、一律發給現金、規定的欵、

●蘭州電 劉曉嵐請督省兩長議會議長及各廳道開財政會議、籌商救濟紙幣方法、

●蘭州電 下午各校職教員、謁見省長、請將對於維持學校方法、具體答覆、（以上二十七日下午三鐘）

●漢口電 聞川滇對北伐、尚在觀望、內部亦不統一、故粵軍不敢入湘、北伐形勢漸緩、另訊、吳極注意北方政潮、俟有必要時、尚擬抽調駐岳直軍一部回防、

●漢口電 沈鴻英來鄂、商該軍北附問題、

●漢口電 鄂教職員聯合會、電推余日章爲鄂教育界代表、出席上海國是會議、（以上二十七日下午五鐘）

●香港電 全港工團調停罷工會、派代表上省、調停無效、宣布自行解散該會、

●香港電 港聯益貨倉火警、損失三十餘萬、

●香港電 寧陽車路、因煤炭短少、每日停開早車一次、

●香港電 國會非常會議、有（二十五）通電反對北廷贖膠濟路、主張無條件收回、（以上二十七日下午十鐘）

●香港電 陳炯明徑（二十五）得港電、船東允再加二五數、即召海員會長薛兆徵面商、謂海員對此數如照允可、即解決、蘇答此數與海員要求者、相差尚遠、未能滿意等語、以現情觀測、船東能每百再加四分半、或可解決、

●香港電 海員函陳炯明、請轉英領、各問題由雙方直接磋商、無庸設公正人、

●香港電 孫敬（二十四）下令、嚴禁蓄婢、

●香港電 劉震寰電告、艷（二十九）克復洄池、林俊廷竄南丹、聚殘部及梅匪六七千人、支（四日）分三路、反攻河池縣城、戰三日夜、始將匪擊退、林親率部攻保平下口、斷我軍聯絡、震寰率兵往援、虞（七日）與戰一日夜、匪不支、林逃盾、庚（八日）青（九日）先後克復平江下口、俘敵三百餘、奪砲一、槍數百、（以上二十七日下午六鐘）

※特約路透電※

◉英法總揆會議後之輿論

▲二十七日倫敦電 法國各報對於波洛業會議之結果、極爲滿意、英國各報亦加稱許、惟反對自由黨之報獨唱異調、每日新聞稱、該會議之結果、乃普恩賚氏外交上之勝利、每日紀聞之意、英法合作之希望、已較開恩斯會議失敗以來任何時期爲佳、聞普恩賚氏對於英法協約所持之要求、已稍和緩、似有贊成之意、其期限擬展爲二十年云、

◉全印大會之主張

▲二十六日德里電 全印大會委員會討論八小時後、已通過甘地氏中止實行羣衆非武力抗拒之決議案、關該決議案之主張、逾越甘地氏個人之觀念、其起稿時、乃求迎合大會領袖所持之意見、某會員主張取銷非武力抗拒政策不與政府合作[illegible]

五洲大藥房主任先生大鑒逕啟者鄙人厠身學界數載於茲用腦過多心力交瘁致精神不振身體虧弱屢服補劑未克見效去秋邂逅友人蕭君述及貴藥房所發行之人造自來血有補血强身之功彼曾因病購服頗見功效鄙人與蕭君素稱莫逆知其所述非虛乃函購半打爲去冬補劑尚未服罄即見效驗精神日形康健腦力益加敏捷每值繕寫亦無目眩手戰之病若與去歲相較已判若二人矣銘感之餘特繪成苦海明星組字畫一幅係五洲大藥房人造自來血十字組成敬以奉贈藉誌謝忱專此奉達並頌

仁安 祝震華謹啟 蘇州王天井巷六號

上海五洲大藥房錄登

附告 人造自來血專治面黃肌瘦頭暈目眩耳鳴心悸胃呆肝燥力弱身衰諸疾服之能增補血液强壯身體爲補血藥中之聖品諸君如自覺有病急宜購服自來血立可全愈

每大瓶二元 小瓶一元二角

上海五洲大藥房發行

禮拜二拍賣

寶和洋行

准於二月初二日下午二點半在九江路四川路口本棧內拍賣頭鍊百餘羅玻璃花瓶念五打油瓶絲兩袋膠布帶一捲大小玻璃杯一千餘打木紗管十九箱鐵羅絲一箱洋針四箱肥皂料一二紙頭別針十箱奠水桶鉗扣十箱鐵老虎車四十六部香烟嘴五除羅茶奠文九百餘打別針百十打玉容箱十一箱水疏彈賓三箱固本皂小紅皂共三十餘箱分小莊拍賣其餘另物不計此佈

寶和洋行啓 D24

禮拜二拍賣

壳件洋行
始創自同治九年　即英一千八百七十年

烟囪鐵皮　鐵砂鐵絲

二月初二日下午三點鐘存浦東招商局華棧拍賣遺漬烟囪鐵皮一千二百餘扎拍後再至藍烟囪碼頭鐵賣鐵絲九百餘担拍砂三百噸以上之貨分莊拍賣拍後當付現銀限五天出渚是日二點三刻在新關碼頭備有小火輪同往該處面拍可也此佈　壳件洋行啓

公平洋行
每逢禮拜二　不限價拍賣

啓者本行由英國名廠運來老牌各貨准於每逢禮拜二在瑞和洋行不限價拍賣各牌元羽綢元斜地羽綢元泰西緞白素洋紗細布市布八四原布漂洋標漂布等特此佈告　英商瑞和洋行代啓 D61

禮拜二拍賣

魯意師摩洋行
創始自同治十三年　即英一千八百七十四年

准於初二日上午十點鐘在新閘路一百五十四號拍賣串堂書棧大菜間房間廚房一應木器什物不計此佈　魯意師摩洋行啓 D122

禮拜二拍賣

住宅

魯意師摩洋行
創始自同治十三年　即英一千八百七十四年

准於初二日十時在三馬路十號二層樓拍賣串堂大菜間房間廚房一應木器什物不計禮拜一可看此佈　魯意師摩洋行啓 D123

禮拜二拍賣

新鉛絲

壳件洋行
始創自同治九年　即英一千八百七十年

准於二月初二日下午三點鐘在浦東華棧拍賣新鉛絲四百九十三扎約五百餘担分莊拍賣拍後當付現銀限五天出清是日二點三刻在新關碼頭備有小火輪同往該處面拍可也此佈　壳件洋行啓 D115

瑞和洋行　禮拜二拍賣

各種洋酒

准於初二日下午二點半鐘在本行拍賣白酒紅酒母司格多酒　香酒　餅　共約一千件各等是晨可看欲拍者此佈　瑞和洋行啓 D135

寶和洋行
本會審公堂理賬專員諭　禮拜三拍賣

板木料

准於初三日下午二點半在狄思威路相近華界瑞豐木廠內拍賣一切木料鐵門欄杆竹木歐嘉窗門紅木板料房屋生財什物均拍賣現銀限八日付清後當一舊拍出禮拜一可看此佈　寶和洋行啓 D119

禮拜三拍賣

淨漬貨

魯意師摩洋行
創始自同治十三年　即英一千八百七十四年

准於初三日下午二點半鐘在本棧拍賣稍漬六兩愛禮司三人傘牌不二色黑藍十箱皮棍十漬箱皮十張玻璃紙五十部花紗板十二箱茶布嘩嘰呢花洋燈台烟箱老虎車十箱象皮靴十箱燈筒燈窗數打響料四箱什物龍頭鐘藥一應紗襪花邊髮夾針一應什貨不計此佈別　魯意師摩洋行啓 D130

瑞和洋行　禮拜三拍賣

稍漬小麥

准於初三日下午二點半鐘在浦東三井棧拍賣稍漬小麥約一千包大小麥包後即拍賣十日付清限碼頭現莊分一半當出火小可也此佈　瑞和洋行啓 D128

禮拜三拍賣

魯意師摩洋行
創始自同治十三年　即英一千八百七十四年

准于初三日十時在本行拍賣房間色鐵床寫字檯籐器磁器料器電燈病床書鏡首飾古銅古磁古玩地毯呢帽新法國表照相傢生總會用大三扒櫃櫃大鐵灶衣料一懸木器什物不計禮拜二可看此佈　魯意師摩洋行啓 D132

瑞利洋行禮拜三拍賣

元斜地寗綢　接頭漂布　元羽綢元　西緞元絨花布夕法色羽綢冲　府綢漂布花標

准於初三日兩點半鐘在本棧拍賣華記得貴圖膠布八四手魚布怡德彩絲光元細布公平鶴壷三英雄得志楊家將兩花泉放鴿元細匙老人榆九財二廣會手 石機元羽綢雙機羽綢色花布益豐三羽藍札印藍素和彩石機華封三小八點名利呂純陽令花畜着團棋一品三祝日日新十子高升由英成親運來香金九獅長壽宮永慶接頭另頭　共二萬餘碼　海運九豐　恒利得色　利圖行　餘貨不計此佈　瑞和洋行啓 D129

禮拜三拍賣

住宅

魯意師摩洋行
創始自同治十三年　即英一千八百七十四年

准於初三日十時在路十四號堂樓房間大菜間串堂書房廚房一應木器什物不計禮拜二可看此佈　魯意師摩洋行啓 D133

瑞和洋行　禮拜四拍賣

呢絨嗶嘰厚　薄大呢等

二月初四日下午二點半鐘在本行拍賣樓上大呢薄呢花呢白法蘭絨嗶嘰毛布燈心絨被等小拍客均欲看此各日可先計莊不以一寶遂子　瑞和洋行啓 D128

禮拜四拍賣

寶和洋行

准於初四日上午十點鐘在江西路五馬路口四十五號易所紙業交易所內拍賣一切寫字間傢俱銀箱櫃檯長桌椅等件當日可看拍後付清另有自鳴鐘打字機鋼板風扇律德方等物不計　寶和洋行啓 D134

禮拜五拍賣

電燈機器

壳件洋行
始創自同治九年　即英一千八百七十年

准於初五日下午二點鐘在五馬路三十五號電燈廠匹羅二工部局該處小六拍賣百個電燈機器計有電燈偏心機子力馬達該先到處該件可往此行觀看欲購者明日可取該拍信佈壳件洋行啓 D101

禮拜一拍賣

外國書

魯意師摩洋行
創始自同治十三年　即英一千八百七十四年

准於初八日下午時在本行拍賣各種書籍典外國古本上等花禮拜三可看此佈　魯意師摩洋行啓 T136

寶和洋行
拍賣新世界告預

所有產業今委託寶行在有商界全部財產租業裝置如生承之該管財執受本經法定辦登佈此為新世界產業公司及洋行修理權與財產器具一一切抵押切新物價發生者業主抵產克服莊確先期細之一寶歸入該新世界一切行將拍賣及各洋行預定再拍賣告　寶和洋行啓 D77

壳件洋行
浦東棧房出租

今有浦東棧房出租與大家裏秦渡三棧可分間租或如合請小可也者意欲租房即行接洽 壳件洋行啓 CB139

遺失股票聲明

今將紡明一千百十紗廠公司第九股股票一紙計六千二百十三號至十六號該失向股明掛除此作廢特公一二三大生 樂記啓 甲B1190

遺失聲明

鄙人上年十二月間客途遺失日本圓文私章一方陽字豪字衡士外之係平日對後該常用品嗣鄙人私章發見用特概不負者此佈登報聲明　溫嶺縣衙士金謹啓 甲B1206

遺失寶山田單聲明

今遺失寶山縣道字二十二圖騰字圩第六十三號第二十五坵業戶陸文豪計則田六分五厘八毫又一應字號二十一圖雲字圩第一百二十一號第八二坵業戶陸文豪則田一畝三分又廣業戶陸文豪方單一紙恐有抵押等情除上下遺失各報登報聲明特此一切作廢永遠不用 甲B1213

遺失聲明

今行遺失浙江興業銀行支票一紙計洋八百念元五月正向原期支一百元正計號碼A字第九號該票作廢以此聲明　味隱啓 甲B1192

遺失聲明

今公記遺失本股息摺一紙計股一百股恐有人作拾得向股索特此登報聲明作廢　王縣明店鎮山羅淡如啓 3911 B甲

遺失支票聲明

鄙人昨由南通來滬北源祠一票支失在十六南通規票一張八支洋兩紙向上海正計票頭實銀崇支票以外祠拾登報聲明作廢此掛除元支聲明特此聲明　蔡德清啓 甲B1199

遺失息摺聲明

今遺商輪失紹公司第六千八百十二號息摺一紙向該公司零千二十一摺扣除失息此後作廢特此聲明　朱志記啓 甲B1189

滬商棉紗股票遺失聲明

茲遺失沈滬商記棉紗號號第二十記號股票字第百五十六號第百六五合恒興記 ...（股票號碼多項）... 茲特登報聲明作廢 乙B1278

遺失提單

第二十七號輪船進口之馬八百零失遺聲明另各一紙提單該業已經作廢單並請 三菱 S.S.C. 347 Mon 由 ... 行謹啓 CB229

遺失莊票

今莊遺失二月十五日期莊票二百兩洋已失特聲明除掛號作廢以後收用莊票廢勿實切各聲報行請源森泰啓 甲B1214

遺失莊摺

茲泰豐莊遺失往來摺一本如有人拾得作廢合併聲明德泰號啓 甲B1213

遺失聲明

今遺失莊第七期十五册錢莊莊票一百兩解向上海莊作廢除特報用號萬安祥啓 甲B1191

遺失莊摺

今遺成號摺向遺失外得新併順如有人拾得作廢聲明合併啓 甲B1164

遺失方單

茲因遺失三十號畝該業浦東六字圩坵方單一紙計共拾日已作廢特此聲明彭浦廠甘金八圓生田單字號 甲B1179

召盤聲明

浦東南塘坊張洋行因經營不善將各股同召盤所有生財一概歸召盤人承受以後盈虧與原股東無涉特此聲明 甲B1181

接盤聲明

上海新民業社新記於民國十年十二月接盤三旅由馬路口三陰日承以及歸受出由與來往欠自主涉特此聲明 甲B5762

推盤聲明

本社路於民國新將股東三旅馬路營業旅館推出與人接盤自旅館歸人承受以後盈虧與本社無涉特此聲明 甲B1163

受盤聲明

浦南張澤鎮坊正於年經將物號有同人同今販生各股財月壬發豐改項貨東出貨牌不欺歸涉 甲B1182

推盤受盤聲明

啓者盈餘新申南市竹行碼頭自盈新記推與和記受盤之後一切人欠欠人均歸盈新自理與盈和新記無涉特此聲明　盈餘新號全啓 甲B1186

聲明受盤加記

啓者本莊口號盤受天津源號名為全號受盤後改新牌益源莊記之財產歸益源莊承受 乙B1303

聲明被竊

昨在外匣內有一電車只上有洋三十六元八角又一百兩支票作廢 姚宅 甲B1198

聲明被竊

今去志九第百紙十十四失號成皮因在 ... 作廢 甲B1200

金錩香粉紙廠聲明

本廠西曹友聘就他廠另界涉廠監 ... 特此聲明 乙B1289

置產聲明

今由閘道堂將自置地畝一方坐落杭州西湖照仁堂右石名永樂寺址為業四下鋪均由樂達業仁侯堂管業聲明價地畝中連塘共計價銀兩與業主議定全業兩價交如負責有後與押另無他項糾葛立此聲明　同啓 乙B793

票退原根

鄙人洋經一二兩元蔣遺 ... 票退原根 友益啓 甲B1184

理賬聲明

啓者本號股東議將該店招牌生財貨物等項一並盤頂與人 ... 以前債權債務概歸 ... 全啓 DB121

賞格

揚州現存八解五十有十者以申 ... 賞 ... 甲B1166

上海公共公廨審告

案據吳縣黃耕告周延表芳吳德 ... 中華民國十一年二月 甲B1091

陸順記木廠啓事

向來將廠各往號敝實各取 ... 甲B1211

西門外浜橋德豐提莊啓事

吉天另就因高壬元起莊脫係聲 ... 乙B3821

煉綢染色工程師鑒

本公司煉綢染色工程師 ...

蘇州鄒幼耕鑒

去歲訂編大事記自底年稿已經參看過附本月見有稿定正將書君違背前約出版並書底稿甚至洋取利息君書特明許 ... 甲B1307

招尋原地主

茲因圖美國景字圩地一百七十畝第一代為招尋原業主一分三所原名堂粮該五十有十名 ... 甲B1107

經售德國霍克汽車牌

霍克機油牌汽車方管色器具比界售如現代號 ... 甲B1041

車床刨床出售

敝友有尺英八尺又別號車床一部 ... 甲B1223

時花種子發售

春日本期美以變一元定額法老里宜 ... 乙B1178

恒記茶棧告白

本棧自設各種名茶 ... 乙B1078

西式皮箱春季大減價七折
北四川路武昌路口中國皮件公司出售

厦門可成茶莊
天下馳名　武彝靈芝名色種　安溪一等鐵觀音　須防假冒 B甲522

寫字間招租

坐落南京路五百號 ... 甲B1102

光潔房間召租

本洋房間工廠廣屋 ... 乙B1174

門面召租

今有新世界樓下 ... 甲B1086

洋房出售

今有房六所新建最新式洋房 ... 乙CB212

英語專修科
商界聯友總習英語極大之好機會

滬江英文學校

本商界英語時時九點半晚起習英語學年每月晚授一時每晚學一時定額十五名均收費學一年每學期費大洋六元半報名志願者速至四川路三德里七號本校 乙B1189

滬江英文商業速成晨夜學校
乙B1183

明　聲

晉隆洋行老啓 BC232

遠東傭役介紹社廣告

本社專門介紹中國傭役於西人洋行。工廠或住宅。特訂辦法。使主傭兩方面。皆有便利。欲受僱者。可來本社。塡具履歷書。攝影存照。手續費極廉。頭等(如式老夫、汽車夫、引路員、頭等廚司等)僅取洋五角。二等(如西崽、看孩婦等)三角。三等(如苦力、傭役等)二角。本社之意專爲中國傭役易於謀生。而使僱主方面。誠實可靠之傭役。不致發生誤會之事。欲知詳細。請駕臨本社接洽可也。社址南京路十五號三層樓十九號辦公室電話中央六五六五號 CB226

花柳皮膚專科

德國醫科柳皮膚專科　羅愛思
特用無學治梅毒及皮膚... 每日下午... 至四日時... 號費面議 乙B1252

中國商業函授學校 第八年招生
乙B1207

召租
甲B1220

洋房召租
B甲160

出售地產
CB221

俄婦教授俄文
甲B76

招聘英文教員
甲B1207

浦東大房屋出售
CB228

英文教員待聘
乙B1182

習英文之良好機會
免費半費生
乙B1293

精勤中學(附設)
甲B1208

欲買大批舊木水料
乙B1147

引擎出售
甲B1141

贈送小書
甲B529

家傳經驗女科專家

盧普安女科丸

專治婦女一切內病

盧普安女科丸 ... 和昌生啓 內B149

※特約路透電二※

◉印度之鐵路工潮

▲二十五日喀爾喀特電 東印度鐵路罷工者已陸續上工、今日亞山索爾與西太蘭泊間有人以鐵軌橫置鐵路上、並有人以石擲擊貨車一輛之司機者、快車一輛離自特璜時、有印人一持刀入一歐婦車室、該歐婦與之爭抗、致手受重創、後由鄰室印人數名報警、該盜乃奪歐婦錢袋逃去、

◉南北愛爾蘭與英倫

▲二十六日倫敦電 邱吉爾氏在殖民部與南北愛爾蘭政府代表會商愛爾蘭選舉延緩三月舉行事數次、已於今晨終止、南愛爾蘭代表今夜啓程回愛爾蘭、 聞大局已更有希望、

▲二十七日倫敦電 邱吉爾氏與愛爾蘭代表會商後、英內閣已明悉愛爾蘭展緩選舉之用意、聞格里菲士氏已能為英內閣釋明臨時政府與伐勒拉氏之休戰、乃為擁護愛爾蘭和約起見、 今料愛爾蘭自由邦議案將稍加修正、 格里菲士氏語客、謂英政府現遵守和約條欵、彼與同僚亦擬實行約文、

◉英國機器業之工潮

▲二十六日倫敦電 機器業已發生全國風潮、廠主已定三月十一日停工、事因爭論關於逾時工作管理之自由而起、工人會投票拒絕幹事部贊成某說帖之建議、即職工聯合會不得干涉僱主在其廠內施行管理事務之權是、受影響者五十萬人、惟僱主及職工聯合會會員將於七日會商、以期挽回風潮、又聞造船廠主建議將工人每星期所得之獎勵金英金一鎊六先令六便士、自三月十五日起、分兩次取銷、工人開會投票表決、多數反對、故恐船廠亦將停工、

◉土耳其之國民黨

▲二十六日君士坦丁電 國民黨外交大臣宇蘇夫氏率員若干人明日將赴馬賽、宇氏公然宣稱、安哥拉政府乃土耳其之唯一政府、宇氏雖遭土內閣之反對、仍得秘密覲見土皇、會談甚久、基瑪爾氏是否會得土皇贊許委員會此行、俾該團得以土耳其全部之名義發言、今日尚未明晰、

◉美國取消禁酒運動

▲二十七日華盛頓電 美國勞工聯合會幹事會發表宣言、請運動取銷禁酒律、而以許售淡酒及啤酒之計畫為代、謂禁酒之舉、乃社會與道德之失敗、一般人士咸藐視此律、致私運者充斥全國、此舉實增多失業之人、而每年增重之稅欵、其數約十萬萬元云、

◉美國之私酒

▲二十六日美國橫賓茅電 美國巡船某號均獲諾伐斯柯興摩托船一艘、船中載有運交紐約之酒十箱、該船懸掛英旗、船員已被拘留、以待澈查、

◉美國之黨爭

▲二十四日華盛頓電 全國民主黨國會委員會會長、今日發表一文、指斥若干共和黨員之擬於下屆充候選人者、會於上星期五日、在此間某旅館與影戲園經理數人、集議利用活動影戲、為其選舉運動之方法、

◉美國火藥庫炸裂

▲二十五日芝加哥電 昨夜芝加哥西南郊某火藥庫爆炸、全城震動、十二哩外之觀象臺亦為搖動、臺中之人疑為地震、其發禍之原因未悉、

◉各國近事紀

▲二十五日華盛頓電 衆院今日通過商部經費議案、計美金一千八百五十萬元、又通過工部經費議案、計美金六百八十萬元、

▲二十六日瑞典京城電 波羅的海已開凍、留泊文加煙塔外之輪船十四艘已開抵哥成堡、

▲二十三日莫斯科電 赤塔消息稱、遠東民主國之軍隊、於佔領伯力、擊退反過激軍後、已前進五十俄里、

◉日本之造船工潮

▲二十七日東京電 浦賀造船公司之工人四千名、實行「緩進」罷工、該公司已停工以抵制之、

◉日本之陪審制

▲二十七日東京電 樞密院通過日本陪審制、不日將提交帝國議會、

◉唐繼堯返滇計畫

▲二十七日北京電 唐繼堯報稱、已率軍進攻雲南、在廣南與顧品珍之軍見戰、衆意唐既分兵攻滇、孫中山北伐之舉將因以展緩、與佩孚之地位則轉可鞏固、

◉水夫罷工近聞

▲二十七日香港電 共產會廣州支部向罷工海員發一宣言書、大意如下、 吾輩爭存而罷工、凡正誼和平之人而非資本家或官僚派者、咸表同情、吾輩為人人爭求有意思有興味之生活、不願受少數人視同奴隸牛馬之待遇、故吾輩對資本家宣戰、而發起階級戰爭、此種偉大豪邁之行為、已增吾輩之光榮、終必獲勝、資本家依目前生產制度、吸勞動者之膏血、腦滿腸肥、故斤斤保持階級之差異、但適自掘其墓耳、世界各處工黨勃興、收回利權、決非資本家所能踐踏以死、吾海員要求正當、決不失敗、但吾輩不可稍懈、資本家技倆頗多、間牒四佈、虛偽宣傳、使人迷惑、吾輩須牢記下述四點、(一)堅持到底、吾輩提交船主之最近條件、以晚近社會個人生活之需求比較之、可謂低於極度、吾輩不可因壓力或引誘而退讓一寸、無論調處者為何人、吾輩不達目的、必不輟諾、(二)固結團體、外人常恥笑吾華人無持久性質、無團結能力、諺有之曰、衆擎易舉、勞動家可致勝資本家之有力點、在人數之衆多、但若不能行動如一人、則資本家不難破壞我團體、(三)嚴守秩序、吾輩仇敵為資本、吾輩當慎重勿得罪助我之人、吾輩言行、不可逾出範圍、吾輩必恪遵文明方法、籲求友助、共禦吾敵、(四)注重自治、吾輩在廣州、不下數千人、對於同情者所表示之扶助與善意、深為感激、但吾輩須知敵人間牒、巧於誣蔑、假冒海員、故意為非、以期減弱吾輩之粘力、故吾輩雖對於極細微事、亦當慎重顧慮、否則將予人以口實、譏吾輩程度不高、吾輩須時常自省、我所為者是否有可引起不美滿批評之處、 吾輩知資本家現正作最後呼吸、然燈將熄時必有回光、吾輩當倍發精力、慎加預備、以防其最後之打擊、本會以為階級戰爭、現已開始、而海員此舉、實開其端、竭我全力、為其後援、本會之責也、奮起奮起、注視我旗幟以鬥、吾引領以盼汝輩之榮譽凱旋、

※公電※

●沙市王汝勤通電 各報館均鑒、立國之道、首重練兵、練兵必先籌餉、民國以來、用兵日夥、餉源日蹙、馴至飢兵乏食、譁潰時聞、罪豈盡在軍人、亦執財政者籌餉無方有以使之然也、刻下左支右絀、困難已達極點、然猶賴此鹽餘挹注、以資目前之兵食、雖屬望梅解渴、尚可稍慰兵心、不謂僅此少數希望、仍欲完全斷送、如近日財政當局所擬九千六百萬鹽餘公債之發行、姑無論其用途若何、是否正當、竊其用意、將以數百萬軍人性命所關之餉源、而吸收於私有銀行債權之下、陰謀顛覆、罔上行私、置此數百萬衛國之健兒、立瀕於死亡而無可濟救、言念及此、可為痛心、抑思兵不養而亂生、亂生而國危、禍亂相尋、不亡何待、倡此議者殃民誤國、罪不容誅、前聞各界喧傳、猶謂出於誤會、不欲以道聽塗說、冒軍人越職之言、昨誦蕭督軍養電、足徵若輩之鋭意孤行、至此毫無疑義、置忠言於弗顧、竟無術以挽回、將士聞之、異常憤駭、生機斷絕、咸有危心、汝勤等聞見既異、不得不同聲呼籲、敢求當道諸公、據理力爭、嚴詞制止、懇乞我大總統毅然獨斷、立予取銷、為軍人保一線生機、即為小民輕一分擔負、若聽其徑行己私、罔知覺悟、竊恐人心不死、民意難違、責難之來、必有任其咎者、萬軍託命、緘默難安、迫切陳詞、乞賜亮察、援鄂陸軍第八師師長王汝勤率全體官兵同叩有印、

●東大政法經濟系代電 北京大學法律系·全國各大學法科·各法政專門學校·北京大理院·廣州大理院·轉各審檢廳·各律師公會·各國律師協會均鑒、頃接杭州律師公會馬日代電、擬在滬召集會議、討論司法制度、以為收回領事裁判權之預備、管窺所及、民國司法制度之腐敗、夫人而能言之、操政柄者既日肆干涉、以遂其獲括三權之私、而全國人民亦因久處專制政體之下、習為故常、熟視無覩、逡巡荏苒、迄今十年、不但司法未能完全獨立、且并元二年之幼稚組織、破壞殆盡、今日所存之審檢兩廳、幾等於告朔之餼羊、而縣知事之兼管司法、武人之受理要案、凡公然著之命甲、垂為定制、如此而求收回領事裁判權、必不可得之數也、我國士大夫、頻年以來、對於政治社會各問題、亦嘗奔走號召、以謀改進之策、而司法方面、尚寂然未之或聞、 夫共和國家首重法律、若司法制度未能確立、則法律之尊嚴莫保、而國家社會咸失其重心、近世立憲國家以法律為立國之大本、司法不能獨立、人民憲法上自由、誰為保障、法者天下之平、法律失平、則猾吏之作姦犯科、豪強之專橫武斷、誰為制裁、人民權利既無最後之保障、則社會秩序、必日益紊亂、而教育實業、又將何所託庇、以謀進行、故我國今日若不先確立完善之司法制度、不但領事裁判權、不能收回、而亂國殃民之禍、且將有橫溢四出不可收拾之一日、雖欲以議法手段、挽救於事後、文化運動、程效於將來、恐已無及矣、民國開國日淺、法律常識、未能普及、我輩對於此等問題、提倡討論、責無旁貸、況現行司法制度、大率沿用前清之舊、今世運既已變遷、斟酌損益、尤賴海內宏達、廣益集思、未可僅委之政府少數人之手、此間同人咸認杭電所陳、允為今日之急務、深盼同志諸公、一致奮起、共圖進行、倘此會得早觀厥成、用特專郵奉達、不勝引領待命之至、南京國立東南大學政法經濟系·江蘇公立法政專門學校代電宥、

●浙江法政學校來電 申報館鑒、周伯雄糾衆來校、毆傷學生袁耆英張景龍吳仁厚等、希即主張公道、浙江法政學校叩、

※國外要聞※

◉日外部公布海軍限制條約(續)

第十三、除本章第九之規定外、依本條約應行廢棄之艦船、不得以之變更為軍艦、第十四、對於商船、不得以變更為軍艦之目的、由平時為武裝之準備、但為搭載口徑不超過六英寸之砲起見、其所必需之甲板之補強、不在此限、第十五、在締約國法律區域內、為締約國以外之國建造之軍艦、不得超過本條約規定之排水量及武裝之限制、但為締約以外之國建造之航空母艦、其基準排水量、亦不得超過二萬七千噸、第十六、在締約國法律區域內、欲為締約國以外之國建造軍艦時、該條約國應即對於他締約國、通告其締結契約及安設龍骨之年月日、並第二章第三節第一欵(乙)之四及五所規定之細目、第十七、締約國從事於戰爭時、該國在其法律區域內、為他國建造中之軍艦、或在其法律區域內、為他國建造完了而未移交之軍艦、均不得作為軍艦使用之、第十八、各締約國約定不問以讓與售賣及其他讓渡之任何方法、均不得用為他國軍艦之方法、以處分軍艦、第十九、(一此項係維持太平洋防備現狀之規定、二月一日業已公布、從略、)第二十、第二章第四節規定之排水噸數算定法則、各締約之艦船、均適用之、「第二章、關於條約實施之規定、及用語之定義、」第一節、各締約國應得保存之主力艦、(美國)梅麗蘭德·加里福尼亞·田納西·愛達河·紐墨西哥·密雪得比·亞利佐那·本悉爾死尼亞·阿克拉霍瑪·渥死達·紐約·特薩斯·亞塔薩斯·死伊阿明格·扶洛利達·猶他·諾斯達可他·德拉威亞·合計噸數五〇〇六五〇噸、俟威斯特死的尼亞級之二艘完成、且將諾斯達可他與德拉威亞廢棄後、合衆國應得保有之合計噸數為五二五八五〇噸、(英國)波耶爾索華連·洛耶爾阿克·列文濟·里索留進·拉衛里斯·瑪拉亞·威廉特·巴拉姆·伊里沙伯皇后·死斯派特·本波·印度帝國·愛恩杜克·瑪爾坡羅·扶德·里瑙恩·里巴斯·泰哥·山打拉·喬治五世·愛的亞克斯·仙就利安·合計噸數五八〇四五〇噸、俟新艦二艘完成、且將山打拉·喬治五世·愛的亞克斯及仙就利安廢棄後、英帝國應得保有之合計噸數、為五五八九五〇噸、(法國)勃魯逹紐·羅連·勃羅文斯·巴黎·法蘭西·濟安帕爾·庫爾北·塔德爾塞·帝德羅·死爾帖爾·合計噸數二二一一七〇噸、(密達式噸數)法國依第三節第二欵之規定、得於一千九百二十七年一千九百二十九年及一千九百三十一年、興工建築新艦、(未完)

◉德國之政黨與物價（英）

▲三大政派之均勢 ▲生活費年須五萬馬克 Kahler先生談德國黨事、為述派別特詳、且謂此間愛護黨派之熱忱、每視愛國為甚、然不若中國之政黨、不辨是非、不計國家利害、各樹旗幟、專事互相傾襲也、德國現在政黨、以議會中各黨席位所占、因分

- 中派
  - 民主黨 約佔全德人民百分之 十
  - 中央黨 強有力之政黨黨人多數羅馬教徒 二十
- 右派
  - 公民黨 十五
  - 國民黨 十五
  - （公民黨、國民黨）紳商界人居多
- 左派
  - 社會民主黨 最有力之政黨勞働界中人多隸之 三十
  - 共產黨

戰後馬克兌價跌落、百物因之大昂、昔者美金一圓、祇合四馬克、今則在百馬克以上、各種重要生貨、如金屬糧食等、為工業上及生活上所不可少者、以一九二一年與一九二〇年比較、漲至一倍又半、而較諸戰前、平均漲至二十倍、茲以美德兩國各種生貨價目之漲縮、以一九二〇年為標準、用百分法表示如下、

貨名	德國 戰前	德國 一九二〇年	德國 一九二一年	美國 戰前	美國 一九二〇年	美國 一九二一年
煤	一一·六〇	一〇〇	二五八	四一	一〇〇	一〇〇
銅	五·三六	一〇〇	七四	七〇	一〇〇	六二
鉛	四·四四	一〇〇	一一八	四四	一〇〇	五〇
錊	五·三〇	一〇〇	七八	五三	一〇〇	四六
皮革	三·五〇	一〇〇	七九	五〇	一〇〇	三五
橡皮	·九〇	一〇〇	七〇	一四〇	一〇〇	三八
石油	七·四〇	一〇〇	三三	三四	一〇〇	四五
絲	三·〇六	一〇〇	二四六	二五	一〇〇	三五
獸毛	二·七〇	一〇〇	八六	三〇	一〇〇	三五
棉	一·九八	一〇〇	三六	三三	一〇〇	三〇
鐵	四·四〇	一〇〇	一一四	三五	一〇〇	四九
麥	三三·八〇	一〇〇	一三七	二九	一〇〇	四三
糖	二四·二〇	一〇〇	七五〇	三〇	一〇〇	三六
玉蜀黍	一·九八	一〇〇	三六	三三	一〇〇	三〇
平均	八·三七	一〇〇	一六一	四七	一〇〇	四六

自抵是邦、馬克匯水雖日益低落、而生活程度漸高、前曾預算每人年費三萬馬克、可以足用、今則須五萬馬克、茲再以平日經過及考詢所得、將日常飲食品數月來及戰前之價目、表列如下、

物名	數量	戰前（馬克）	一九二一年十一月（馬克）	一九二二年二月
牛油	每磅	一·四〇	四〇	六〇
豬油	每磅	·八〇	二〇	三五
糖	每磅	·三〇	四·五	八
牛肉	每磅	·七〇	一二	二〇
豬肉	每磅	·七〇	一五	三〇
醬油	每立脫	六	三五	四五
鹽	每磅	·〇五	·三〇	·四〇
小麵包	每只	·〇三	·五〇	·七〇
黑麵包	每磅	·一〇	二	三
米	每磅	·三〇	八	九
茶	每磅	六	三五	四〇
咖啡	每磅	二	四〇	四五
雞蛋	每只	·〇六	三	五
牛乳	每立脫	·一五	四	五

※國內要聞※

◉北京通信（吹萬）

▲外部答復國民外交聯合會之質問 北京國民外交聯合會前推代表十八、赴外交部質問三問題七欵、外部允於兩星期內書面答復、刻該會已得外部答復之函、其文曰「敬復者、承詢魯案各欵、奉復如下、關於甲乙兩欵、外交方針決於全閣、外交總長根據決定方針進行、靳梁二公先後長閣、外交方針繼續不變、曾有文電通知、至其他個人言動、既未預聞、想不奉復、丙欵、膠濟路交涉經三十六次、日本方面初則堅持合辦、繼則堅持借欵、至去年年終於庫券似有允意、惟仍堅持用人及年限問題、藉請示政府為名、暫行停議、本年一月再議、日本又力持借欵形式、態度強硬、會談幾至決裂、卒賴英美多方調處、仍遂庫券原議、丁欵、高徐濟順餘國際投資、並未指定所謂新銀團、烟濰鐵路、完全歸我自行籌欵興修、戊欵、外部進行次序、先在閣議取決方針、次由外交部秉承方針訓令代表、相機進行、再以進行結果報告於國務會議、魯案方針、早經商決、國務院一月七日通電、並經聲叙、至在華會協商及進行情形、代表隨時來電、均隨時報告閣議、又承詢中東路共管案、三代表來電報告、並無共同管理之說、原電附抄備攷、又承詢二十一條案、三代表兩次來電報告爭辯及結果情形、原電附抄備攷、「三代表二月六日電」二日全體委員會日代表答我國廢止二十一條之提議、大致謂日本於中國提議廢止之手續、不能同意、緣一九一五年條約換文手續完備、效力自無問題、即中國請求廢止、亦為承認效力之證、國家重要權利、必無自甘放棄、若有訂約而旋謂非出自願、欲求廢止、則國際關係、咸將擾亂、至謂該項條約換文不符本會所通過之原則、則本會屢經決議、凡中國行使主權而訂立約章所發生之權利、均不得指為與主權抵觸、本會宗旨、重在將來、不尋夙怨、日本於訂約以來情形之變遷、特宣言一日本在南滿東內蒙南部、獨享建築鐵路及承辦稅課作抵之借欵等優先權、均讓予歸新銀團承辦、但各國政府所交換之關於新銀團文件中約文範圍、不因此而變更、二南滿聘用財政軍警顧問教官之優先權、日本不再堅持、三訂約時原有關於第五項之保留、現即撤回、日本決定以上辦法、無非一秉公道和平之宗旨、以中國主權及各國均等機會為前提云云、惠答稱、中國對於該約始終視為事實上之境遇、不認為法律上之效力、問題重要、擬俟細審日代表幣原君之答詞、明日再抒意見、「三代表十二日電」王代表答復日代表宣言、於二月三日提交遠東委員會、四日經休士主席在全體大會宣讀、并經一致通過、列入該會議正式紀錄之一部分、(王代表宣言已見前報不錄)直言不諱、尤足以資參證、以上聲明為中國政府對於中日條約現持之意見、與將來所持之意見、業經一一登諸紀錄矣、至美國對於二十一條、以甚嚴重之詞提出保留、是項保留、亦登諸業經簽字之大會紀事錄矣、「三代表關於中東路電」中東路問題、自一月十九日開議以來、共議七次、迄未解決、經我方一再抗議、并暗中疏通、先將原案減輕、繼則設法打銷、現已轉圜將此案停議、今日各國通過二決議、第一謂該路護路應改良、職員應慎選、用途應撙節、此案將來用外交方法由議、第二謂中國政府對該路外國股東債權人等、并保護該路負有責任、各國保留將來要求中國負責之權等語、經鈞說明我國法律主權上之地位、及自我接管以來之成績、并聲明祇能承認相當責任云云、以留將來交涉餘地、查該路既為各國所注意、此次他國干涉目的、雖未達到、討論決議書中有再議之語、難保不伺機提出、為今之計、惟有懲前毖後、思患預防、乘此停議之時、各國未向我交涉之前、為竭力改良之計、財政宜節流核實、清還債運、護路宜切實剔匪、勿任再有焚燒林場之事、車務宜注意利便旅客、勿令感受困難、并勿令護路軍干涉車務、將來縱有他國發生枝節、我之成績具在、不難閉執其口、倘懇交通部與東省疆吏認真整頓、以杜藉口、而維路權、至盼、

◉北京通信（公御）

▲再記償還內外短債委員會 償還內外債委員會、二十二日第一次大會情形、業誌昨日通訊、茲復值得會議席上之談話、及銀行公會代表之爭執、更為述之如左、亦足以窺見內幕之一斑矣、聞是日董會長提出委員辦事規則十八條、(全文另詳)則表面甚為正大、而用意亦頗深遠、蓋鹽餘借欵聯合會之債權者、與財政部之債務者、均疑心生暗鬼、恐將變為魚肉、以供仲裁者之刀俎、財政部之暱代表、固無話可說、且亦漠不關心、而銀行公會出席者、既有複式代表之性質、又與聯合會休戚相關、當然起而爭執、遂由某某等、要求董會長、將第二條規定「調查借欵之用途」一項、根本取消、謂為無必要之理由、而董會長駁之、以借欵之能否承認、與用途極有關係、當然應切實調查、某某等又謂、第三條規定「調查債權人賬簿及一切關係文件」其範圍似嫌太寬、應將一切關係文件六字刪去、董又駁之、謂如果刪去、則調查證據、恐無從著手、某某等又謂、第十三條規定「議決書應登政府公報」此等辦法、恐金融界發生危險、影響國家信用及社會治安、應行刪去、董亦駁之、謂財部原擬章程、且載明議案應交報館公布、何獨靳於政府公報乎、照以上談話觀之、此項債權債務者、兩方面有共同之弱點、自不待言、而董氏第一次表明態度、亦頗光明嚴正、故社會上已發生一種流言、謂該會業經定有標準、凡借欵與政府、而實交至八折以上者、今日均可享全額償還之利益、八折以下者、減折償還、五折以下者、有重利剝削國庫嫌疑、觸犯刑事罪、且須將兩方面經手人、送往法庭起訴、以代此吃苦水而不能說話之財政部、申冤雪恨、而財政當局九十六萬報酬之說、亦根本搖動、因一怒而再走天津局、此外尚有一異聞、即財部裁員所組織之國民財政大會、忽動議請願政府、將償還內外短債委員會取消、謂其係張弧之護身符、此誠無理取鬧、說者謂現在別無他望、僅希望會長董先生、在此最短時期內、清心寡慾、勉強做一俗不可耐之人、勿逛琉璃廠、又發金石書畫碑板之雅興、則國家財政、受益匪淺矣、(二月十五日)

◉閣潮漸有辦法

▲東海設求解決之通電

內閣問題、久懸未決、奉洛及梁三方弄僵、非常危險、故白宮方面、頗欲從速解決此問題、使附帶之別項問題、可以減少危險程度、最初確是屬意於顏惠慶、改代為署之說、並非無因、但顏氏護印數日、看看各處、皆是一臉橫肉、怒氣沖天、雖不為彼而發、但若強勉真幹下去、於國事明知無益、於個人又添幾個冤家、大不合算、於是決定不幹、其態度日益決絕、而此際恰在奉直兩方調人先後來京之時、府中商議結果、遂定欲請鮑貴卿組閣、一度接洽之後、更為進一步之決定、即欲煩鮑氏出關一行、後、即行發表、但白宮方面、辦法雖已內定、而鮑氏本人、却不肯同意、奉天之行、尚無確期、據聞前日王懷慶代達、謂彼之身體、實在患病、尫弱支離、確無任總揆之能力、求放其養病、可以多得年壽云云、白宮方面、察其臥病屬實、故亦不即迫其即赴奉天、但此醞釀中之鮑閣、除張景惠不能即代表奉天完全贊成外、其餘各派、似乎均能同意、故鮑氏強起膺此繁劇、以及赴奉一行、恐終不能免也、 此項之具體辦法、雖經內定、但對於外間、仍不厭其懇切疏通、故日來之多數魯仲連、仍在輪蹄奔波之際、昨

立愈傷風咳嗽良藥 杏仁精 獨家發行 謹防假冒

杏仁功能潤肺化痰止咳定喘詳載李時珍本草綱目功用發見之早遠勝泰西近世各國藥學進步甚速重譯此書獲益不少我國藥學日漸退化以本國出產讓外國獨擅其美深堪歎惜本公司有鑒於此延請留學外國專門西藥名家採辦上等杏仁製成杏仁精 [illegible] 仿照西法化學分析取其精華 [illegible] 功效如神價目每小瓶大洋四角每打四元中瓶大洋七角每打七元大瓶大洋一元四角每打十四元外埠函購如購一瓶外加郵費二角自半打以上照藥價只加一成欵到即寄倘郵匯未通之處郵票亦可本公司備有傷風咳嗽預防法及外治法之說明書函索即奉再杏仁精係本公司創製發行謹防假冒特此聲明 ●總發行上海南京路盆湯弄口大生公司 ●分發行杭州清河坊巷內大井巷口大生公司

中華製傘廠股份有限公司招股廣告

推廣國外貿易為宗旨股本總額二十萬元分為一萬股每股上海通用銀元二十元業由發起人等認定十二萬元留待廠員工人認股二萬元 [illegible] 特留出股額六萬元以便國內國外中華國民均得附股 [illegible] 年敘股收股時期自本年陰曆三月初一日開收至三月三十止如願一次繳足者尤便（凡在陰曆二月十五以前全數交付者 [illegible] 見擬派優先紅利）其外創立公司辦法以及汪農麟發明中華新傘之利益與營業前途之希望具載章程索閱便知其詳有志實業者盍興乎來 甲A716

專務幹事 汪農麟 余為卿
會計主任（正副） 汪冀軒
籌備幹事 金伯屏 汪蘭庭 沈九成 劉泰生 康鏞笙 江政卿 楊家堃 汪省軒 周景溪 盧映齋 汪臚仲 余菊蕃 汪壓年 吳鰲峰 盧志學 吳潤棵 楊省三 鄭良卿 孫歧三 朱壬林 汪幼農 凌子貞 嚴子良 龍沛霖 程粹華 汪星甫 汪蟾清 胡德馨 黃獻廷 王少箴
上海英大馬路集益里內 中華製傘廠籌備處

收欵處 本埠 寧波路上海銀行 北公估中國實業銀行 天津路汪蘭庭君 寧波路盧映齋君 南市萬昌典余為卿君 長泰新行朱秉乾君
中華全國工商協會 江西路
杭州 德泰和程粹華君 蔣廣昌君 蘇州 汪廣宏君
安慶 天成號 一林豐 南潯 益茂莊 張源泰 湖州 洪泰 周錦春 九江 中法 一枝巷 江瑞輝君 汪繼華君 汪臚仲君 徐澤三君 吳潤棵君 余琴齋君 汪華甫君 汪星甫君
●詳章請向籌備處各收股處取閱
長沙 萍鑛局劉泰生君 萍鑛 合計處王少箴君 漢口 總商會 久康莊 裕牲 長興 楊山甫君 聚昌 南昌 中西 業達之君 蕪湖 長餘莊 梅溪 恆源 汪自修君 大通 萬順 江載宏君 汪省軒君 湯仲甫君
詳情國內外請就近問各處商會、各埠中華商會

立愈肝胃氣痛新藥 肝氣散

肝胃氣痛俗稱心胃痛其實病在肝胃與心臟無關得病原因不外食積氣阻所致痛時如刺如絞或時痛時止口苦作酸嘔吐腹脹胸脘痞塞噫氣嘈雜此散能平肝健胃止痛運氣消滯利濕功效如神每於痛時即服一服此散二包開水送下重者加倍服後半時即見神效每日早午晚三餐食後服一包連服日久能除病根無病服之能健胃消食詳細功效另有仿單函索即奉價目大盒四十五包大洋二元中盒二十包大洋一元小盒十包大洋五角外埠函購郵費另加 [illegible] ●總發行上海南京路盆湯弄口大生公司 ●分發行杭州清河坊巷大井巷口大生公司

留心假冒 惟我一家秘製 專治身體虛虧久年白濁 體虛白濁丸

身體虛弱之人房慾過度腎關不固初起點滴久則旺流若不早治年久不癒 [illegible] 每盒一元每料二元 [illegible] 外埠函購郵寄安速 [illegible] 上海浙江路三馬路口時芳照相館南隔壁 德法藥房製藥公司程鳳生醫生秘製 155

立愈肝氣胃痛 驗將軍丹

肝氣之症世人患者最多 [illegible] 名曰將軍丹 [illegible] 上海浙江路三馬路口時芳照相館南隔壁 德法藥房製藥公司程鳳生醫生啟 ◉上海三馬路大舞臺對面香港錸雲藥房 丙1722

德法藥房製藥公司聲明外埠並無分店廣告

鎮江 恆和昌 恆繼裕 質當聲明
本質當等開設鎮江租界歷有年所對於境內境外各代當概無為其擔保情事恐有揑冒特此聲明 乙B1218

廣東 蔡昌明搜毒丹
專治楊梅結毒五淋白濁花柳等症
上海經理處永安公司○北四川路同和堂○天潼路有興○二馬路洗清池○十六舖崇濟○○美濟○總經理拋球場有隆號 甲B7038

日所聞、孟恩遠氏赴奉之結果、甫回京報命、而即將轉其車頭、直赴保定、而秦華氏則於昨日(二十五)下午、專車赴奉、據聞係代張景惠前往陳述者、而王承斌到京、與張景惠接洽後、即已於前日出京赴保、將奉張意見轉陳直曹、在保專候王承斌報告之曹銳氏、自與王承斌晤面結果、即於前晚(二十四)下午十一時十五分、自保乘專車由豐台轉車返津、至昨晨二時許、始抵站回署、赴奉與否、尚未確定、此外則尚傳東海於昨日將各方情況、說明清楚、親筆致函洛吳、請其蠲除意見、共濟艱危、以保持北洋派之團體、當派公府承宣官王達親齎此函、赴洛投遞、蓋洛吳一面亦當然不能冷淡也、觀於前項辦法之內定、及各調人之奔走愈忙、從可測知時局雖形緊張、却又漸有眉目、當此吃緊關頭、更不肯放鬆之意、昨日公府方面並已將關於閣潮之通電、上午趕行發出、由此亦可證時局漸有具體之表示、今將此電全文錄下、「各省巡閱使督軍省長護軍使各區都統鑒、近歲以來、統一未成、百政牽滯、國勢岌岌不可終日、而財用匱竭、尤爲眉睫之患、彼時靳前總理陳情乞退、本大總統深維時局艱棘、因特擢梁士詒以代其任、乃該總理就任未久、羣議繁興、一再引疾、遷延累月、中樞進退、皆屬大總統之職權、責無旁貸、而本大總統於人才進退之際、內維責任之所在、外審時勢之所宜、但期有利國家、初無絲毫成見、所幸太平洋會議期內、內閣雖屢有更迭、而對外政策、始終一致、以圖貫徹、並經國民之呼籲、代表之磋商、各友邦之贊助、以有今日之成議、現在會議告竣、我國提出各案粗經議定、此後成敗利鈍、視夫國人奮厲之精神、而絜領提綱、仍在政府、前此會議席次、外人屢以我國無強固政府爲言、今外交已就端緒、政府尚在虛懸、當此千鈞一髮之時、宜有懲後懲前之計、及今不圖、時不我待、此後刷新庶政、端賴有繼任之強固政府、至於振飭紀綱、督促進行、則本大總統一日未卸仔肩、職責所在、不敢不勉、邦人君子、軫心國難、尤當以愛護國家者愛護政府、俾可振興百廢、力圖發展、內外一心、悉祛隔閡、然後可以挽茲危局、杜人責言、以維國家於不敝、抑更有進者、天下大勢貴靜而不利於動、而望治厭亂、尤爲人民心理所同、能體全國之民心、則邦本以寧、人才易附、本大總統衰老不足有爲、而誠心待人、公心接物、尚可共白於天下、一時之毀譽無足道、他日自有公論、所望我內外文武同僚、平實說理、堅苦任事、務其遠大、貫以精心、古今之大事業、未有不從腳踏實地而成者、時會雖極泯棼、公道猶存天壤、本大總統視我文武同僚及全國人民、無不親若家庭、愛如手足、賢者能者固必欽之敬之、即跅弛之才亦必推之挽之、以期納於正軌、初無厚薄輕重於其間也、時事日亟、運會日新、有能謀畫統一奠安全國者、願爲我正告焉、其必虛衷以聽之、府印、」此電之作用、即外間所傳敷衍奉直之體面、聲明梁之用舍、皆出己意、既非某方所推薦、亦非某方所推倒、電中述及華會外交一段、殆爲梁氏洗刷、所以平奉張及交系之氣也、

至昨日閣議、除齊耀珊張弧鮑貴卿葉恭綽均請假未到外、其餘閣員到者僅顏惠慶高凌霨董康李鼎新數人、因未正式開議、臨時改爲談話會、顏氏態度、仍是消極、當衆表示辭意、並云外傳改代爲署之說、尤爲決不承認、因邀高董李三氏、同入公府、晉謁東海、略謂內閣問題、尚無解決辦法、務請速覓替人、若長此拖延、實難負責、當由東海極力慰留、仍請勉任其難、大約具體辦法若請得通過於各方面、則顏氏短期代理、自不成問題也、

◉償債委員會之審查手續

償還短期債欵委員會事務所、已設於司法講習所內、除常會就近在該所開會外、遇開正式大會時、仍假銀行公會開會、該會章程九條昨已公布、司法總長董康兼充該會會長、對於審查債務手續、採取法庭形式、董康自爲審判長、審計院審計官法官爲陪審推事、銀行公會代表爲原告、內國公債代表爲被告、審判官上坐、原被告下坐、報界准派代表十人旁聽、所有開會經過事件、次日交由新聞公布之、據聞歷年財政部所借各債、弊竇滋多、其經手者在財政部方面、爲債務人之主體、在銀行方面、則爲債權人之股東或經理、以致利息折扣多在三分以上、此外關於用途、更多不實不盡、際此機會、正宜一掃積弊、但不知該會果能認眞審查否、茲錄該會通過之辦事規則如次、第一條、應還各債欵、由會長交主任審查員先行調查、主任審查員以三人爲一組、其配置由會長定之、第二條、主任審查員、應就各債欵之成立及其條件、詳爲調查、並應調查債欵之用途、爲前項調查時、得用校算員或鑑定人、第三條、主任審查員得請會長行文調取財政部卷宗、債權人賬簿、及一切關係文件、第四條、主任審查員、得請會長行文財政部或債權人、派員到會備詢、第五條、主任審查員調查完竣後、應提出報告書於會長、調查報告書、應記明債權人・訂借人・債額・已還債額・現負債額・利率・回扣・抵押品・訂借日期・償還日期・借約形式・及債欵之用途、加具意見、由各主任審查員署名蓋印、第六條、調查報告書、由會長交檢查員復查後、提出會議、檢查員於復查畢後、應具意見書或於會議時陳述意見、第二條至第四條規定、於檢查員復查時準用之、第七條、會議日期、由會長指定、付議事件、應於三日前通知各審查員、各審查員應於會議前三日內、親到會所查閱調查報告書、及檢查員意見書、並其他關係文件、第八條、會議由會長開閉及整理之、第九條、會議時檢查員至少須有二人到場、第十條、會議應由事務員制作筆錄、第十一條、會議許人旁聽、但須受會長之許可、第十二條、會議畢後應由主任審查員擬具議決書、會長副會長審查員及檢查員、均應於議決書署名蓋印、但應廻避者不在此限、第十三條、議決書應呈報大總統、並登政府公報、第十四條、會長副會長審查員及檢查員、關於自己或關於其親屬之債權、應行廻避、第十五條、債權人關於償還程序有異議者、得請本會評斷、第十六條、本會置事務員若干人、承會長副會長之命、掌議事之預備紀錄收發文件保管卷宗、並其他庶務、第十七條、本會置核算員若干人、承會長副會長審查員或檢查員之命、辦理核算事宜、第十八條、本會置僱員若干人、承會長副會長及其他職員之命、繕寫文件、襄理庶務、

◉霞飛將軍抵京之盛況

法國霞飛將軍、預定昨日(二十五)下午六時半左右到京、總統府特派侍從武官蔭昌爲代表、至東車站迎候、各部總長　外交次長・警察總監・步軍統領・及各機關要人・總商會・中法協會等中外各團體代表・各國公使參贊及其眷屬等、亦均先期到站歡迎、此外尚有法國使館衛隊・陸軍部衛隊・警察保安隊・步軍統領衛隊・奉軍第一師樂隊、齊到月台迎迓、及六時二十五分、霞飛將軍所乘之花車、果准時到站、車首交懸中法國旗、其後尚有隨員招待員等乘車十數輛、當時軍樂齊奏、軍士舉槍行敬禮、將軍即於此莊嚴歡欣聲中從容下車、將軍首冠紅色軍帽、身披藍色雪衣、雖鬚眉皆白、而精神仍極矍鑠、隨侍其後者、尚有其夫人及女公子等、出月台後、即至休息室、與歡迎者一一握手、將軍與日本公使握手時、更致謝在日本時所受之厚意、隨即乘零號汽車赴北京飯店下榻、陪坐者爲政府派往奉天迎接之唐寶潮氏、其後尚有汽車數輛、分乘其眷屬隨員及賓客、北京飯店方面、警廳亦派有樂隊及保安隊守候迎接、將軍所居之室爲一百十八號、自今日(二十六)起、政府方面即按預定招待日程、分日招待、當局並爲敦睦中法邦交、及表示歡迎起見、特於昨日霞將軍到京之日、以明令贈給一等文虎章、

◉京教育界附加學欵運動

全國教育獨立運動會、日前議決呈請政府續辦鐵路附加捐、作教育經費、昨已上書教育部、其原文如下、呈爲懇請將鐵路附加振欵延長、改作學欵、即日提交閣議確定事、竊以教育事業、不僅爲一國存亡所關、亦爲人類文化所繫、近年以來、災禍頻仍、財政枯竭、城市則弦誦絕響、閭閻則學校爲墟、國立者以罷課索薪爲日程、私立者以奔走求助爲常事、牽蘿補屋、羅掘俱窮、貴部執事且枵腹從公、其他已可概見、我國爲自古文化之邦、鼎革以還、尤重教育、長此因經費問題、陷教育於破產之境、匪特未來之文化、從此斷絕生機、而歷代文物、亦將掃除盡淨、倘安望其努力文化、發揚國粹耶、本會之首先運動經費獨立、想不僅爲中外所同情、亦當爲貴部所樂許也、今者國家收入、可特別劃爲教育經費者、爲數至多、如關稅如所得稅如退還之賠欵、業已均在本會及教育界希求之內、但現在簡而易行、輕而易舉、且一經提出閣議、即可施行者、則第一莫如鐵路附加振欵改爲學欵之爲便、蓋附加振欵、聞已由鐵道項下撥至烟酒公賣項下、每年可得七百萬元、且本年以後、振欵即預定停止、何不繼續延長、救此教育饑荒之急、想物質上之飢荒、國人既允捐助、精神上之飢荒、必更樂爲輸將者也、務祈貴部趕速提出閣議確定、不勝盼禱、

◉車輛公債之糾葛　▲各路局延不付息

國聞通信社北京通信云、上年京漢京綏各路、因缺乏車輛、運輸阻滯、致糧食貨物、堆屯山積、交通部乃與國內銀行團協商、發行交通公債六百萬元、由銀行團承受、即由銀行團借欵六百萬元、代行訂購各路車輛、幾經磋商、借欵始告成立、銀行團已照合同、代行付欵訂購車輛、乃近來各路局既背約不能照付上年之利息、而本年一月起應攤付之公債準備金、亦概不照付、且屢催不理、銀行團方面、遂於日前開會籌議對付之策、僉以交通當局背約失信、此種借欵、既有正當合同之規定、當然得法律之保障、故有主張依據法律赴法庭起訴者、其後討論結果、仍採取較和平手段、即根據合同、致一公函於交通部、聲明如交通部各路局不能照約攤付各欵、銀行團賠墊不起、所有代行訂購各路車輛、除已付欵外、應續付之欵、銀行團亦即不再付、倘因此發生交涉、銀行團致受損失、交通部應負完全責任、此函去後、迄今多日、交通部仍無正式答覆、就現勢觀之、各路局既延不付欵、交通部又置諸不問、銀行團方面、迫不得已、亦唯有出於停付外國洋行車價之一途、將來必致引起交涉、固在意料中也、

銀行界代各路訂購之車輛、計三井洋行爲京綏路購墨堪豆式機車二輛、太平洋式機車三十輛、比國商業公司爲京漢路購冷來利式機車三輛、滬杭甬六輛、協隆洋行爲京綏路購敞車一百輛、津浦路棚車一百輛、滬杭甬路棚車四十輛、怡和洋行爲滬杭甬路購客車架十六座、以上共車價合計銀五百數十萬元、四期付欵、第一次訂合同付四分一、第二次裝運付四分一、第三次交貨付四分一、第四次試用合式後付四分一、現各車都早已交到、故銀行團共已三次付出四分三之價、合銀元四百數十萬元、而第四次應付之欵、亦即在目前、當此金融吃緊之時、銀行團甚盼各路局照付應付之欵、以資周轉、而各路局之所以留難不付者、聞其內幕、實以各路局變自行購買車輛、購價既大有出入、回扣收入尤鉅、此次既爲銀行團代辦、種種利益、當然一無所得、於心難甘、故借此要挾、而據銀行界人所談、則謂銀行界之代購車輛、其價較各路自購、每機車一輛廉至萬金以上、即以未得回扣之故、此中奧相、雖未必明、然向來交通方面購買材料之積弊、觀此亦可瞭然矣、

◉奉使署之對直會議　▲張作霖之豪語

奉天張使於日昨晚八鐘、招集孫吳兩督軍暨張總參議各旅旅長參謀顧問等並財政政務各廳廳長、在使署大開會議、討論對直問題、議定京奉路綫、由山海關至奉天調駐重兵、嚴加防範、而於吉黑兩省、亦嚴加防範、外蒙與俄相毘連、一併加意嚴防、議至半夜一鐘餘始散會、說者謂此次會議、乃決定對直態度最後最重要之會議也、另據確切消息、張使於是日會議席上、曾向孫吳二督及左右表示云、中國欲圖自強、必先統一、欲圖統一、必先剷除一般掌權者之不良份子、但此種問題、施行非難、然國人苟能助余、余誓必達到統一目的、以樹自強基礎、得與國人共慶昇平云云、不知張使爲何忽然發此豪語也、

◉北伐聲中之鄂局情勢（漢口通訊）

▲直兵進逼湘防　▲陳樹藩亦有反攻消息　▲川鄂和議破裂

西南聯軍北伐之消息、雖已漸徵事實、而北伐軍入湘之確數、究無人能證明、惟湘南謠言甚熾、有謂某軍已抵某處、有謂某軍準備歡迎、實則虛聲多而事實少、證以湘南交通之無阻、足知南軍開抵湘境之不多也、湘省總司令趙恒惕、對於時局態度、仍無明白表示、良因介於兩大勢力之間、稍一不愼、即足予本身地位以危險、顧其部下如宋鶴庚各將領、均爲民黨分子、多慫恿於西南、對於趙之首鼠兩端、頗有加以攻擊、而湘人中之守們羅主義者、則多諒解趙之用心、以爲欲保全湘省、舍中立外、無他善法、日前長沙各團體決議與衡永各商會、聯合拒絕北伐軍入湘境、如粵軍必欲假道、湘民惟有全體罷業、以示抵制、湘人一面拒絕粵軍入湘、一面又恐直軍奪長、趙恒惕已電商岳州總指揮張福來、凡岳州直軍、有至長沙採辦物品者、一律改着便服、以免民猜疑、又派代表沈昌年、於昨二十二日來鄂、謁見蕭督、陳述孫文迭派代表、要挾參加北伐、湘中各派歡迎甚少、而省議會及各中心人物、且主堅決拒絕、並希望譚延闓回任省長、服從省憲法、實行湘自治、請鄂方勿在岳州增兵、免起湘民誤會、蕭督未能自主、當允介紹赴洛、與吳接商、顧吳正努力於岳防之布置、能否允湘人之請、殊未敢必、吳本擬日內來漢、嗣以閣潮中變、遂不克成行、而於鄂邊防務、則擬就計畫、令蕭督會同張福來孫傳芳張聯陞妥爲布置、據聞岳州方面生力軍、均向前展進、張福來所部二十四師四十七旅、亦由岳移駐湘陰、張定二十五日親往湘陰、組設司令部、至汨羅江北岸、聞直軍安設大砲三十架、機關槍二十尊、防備極爲嚴密、蕭督以岳州各軍向前移動、岳防不無空虛、特令駐省二十五師砲隊、開拔赴岳、不日即可附車前往、又於停泊鄂江海軍第二艦隊中、調建中永安利通三艦赴岳、協同原泊各艦、掩護要塞、並於鄂榷運局借欵十萬元、撥發海軍欠餉、藉結其歡心、前聞吳函湘各團體、謂終予之任、不逾岳州一步、是其此言、已不能作券矣、湘軍多民黨、其不敢遽然附粵者、以湘鄂先有和約、無所藉口以廢棄之也、今直軍既節節前進、恐適足以堅定湘軍之趨向、湘鄂情勢、益不可測矣、

湘鄂情勢、既日臻險惡、而川鄂和議、亦於此時有宣告決裂之消息、鄂前派赴川代表陳詠屏、初與劉湘接洽、頗形接近、劉並派其參謀長張某來宜、與孫傳芳磋商、不料北伐消息、傳至川中、劉湘態度遽爲一變、對於前經議決各條、提出重行修改要求、陳不敢自主、乃辭返宜、川代表張某、亦由宜返川、川鄂和議、既因北伐影響而決裂、其勢川必圖入南方之範圍、據川中來信云、劉因北伐問題、會召集軍事會議、決定攻鄂援陝、攻鄂軍以唐式遵爲第一路總指揮、李鉞午副之、但懋辛爲第二路總指揮、喻培棣副之、援陝軍以鄧錫侯爲第一路總指揮、田頌堯劉斌副之、賴心輝爲第二路總指揮、張邦本唐廷牧副之、其於軍費軍械、均已擬有辦法、積極進行、是川鄂和議決裂之說、已屬可信、鄂西防務、當亦隨之而加緊、聞孫傳芳已來電告警、並報告設防情形、其大概爲盧金山第十八師防守左路興山一帶、趙榮華第十八混成旅防守右路施鶴七屬、孫則以己部第二師・與直軍二十四師第三師各一部、扼守宜昌上游沿江各重要防區、惟川軍內部複雜、能否一致以向外發展、尚屬問題也、

川軍決定援陝、既如上述、乃使苟延一息之陳樹藩、又有死灰復燃之勢、陳自被吳新田驅出漢中、幾如喪家之犬、所部殘軍、圖擾鄂北、又被襄鄖鎭守使張聯陞所擊散、陳遂竄入大寧、求援於川、現既得川之援助、陳乃復於陝鄂邊境、招集潰卒以圖反攻、陝督馮玉祥前曾派參謀處克棟來鄂、協商陝鄂會勦之進行、蕭督請示於吳、吳遂電召張聯陞赴洛、面授會勦機宜、乃自張聯陞離防赴洛、陳部驟擾鄂北、大肆猖獗、張業於昨日二十二日由洛返漢、即日回襄陽原防、聞吳以陳得有川援、其勢不可輕侮、除電令吳新田派隊襲其後路外、並令荊州鎭守使王汝勤所部第八師由荊門移入襄河、爲張聲援、至宜都鄂軍第五旅、前有調赴鄂北、會勦陳部之議、現以鄂西局勢又變、或將中止、鄂局杌隉不安之現象、與軍事當局應付之困難、可於此窺見一斑也、(二月二十三日)

◉湘省選舉之大爭競　▲女省民亦大活動

湘省第一屆省議員選舉、現在已經總監督趙恒惕宣佈投票日期、從三月廿四日起、至廿六日止、爲期匪遙、故選舉競爭、漸爲激烈、愛發傳單公啓、本爲湘人之特性、近以競爭選舉之故、各界所發之公啓傳單、大有處則充棟宇出則汗馬牛之概、其內容雖亦有主張正大者、然如鳳毛麟角、大多數爲擁戴或攻擊之具、湘諺所謂抬轎子與衡槓子是也、數日以來、運動既極激烈、於是有知難而退者、有自願降格爲縣議員者、而將來當選者之爲誰某、遂可約略計數、其各縣人物、大致如下、(長沙)粟戡時美濟襄史鉁彭耕(湘潭)唐海春朱德裳唐承壽胡邁(湘陰)彭兆璜彭熙治陳嘉會(常德)林支宇、其餘二名、尚在競爭中、(沅陵)張聲樹馮士修安化李海彭國鈞(湘鄉)包道本林今鑑王世程某(甯鄉)黃英灝王伯度劉毓卿(平江)方維夏李元植李鐵垣(醴陵)朱侶雲文斐廖漢瀛、此外各縣、或尚在猛力競爭、或尚未得消息、不能應說、若以上諸人、雖云十室之邑、必有忠信、然半由金錢運動而來、能稱上乘者、實十無一二、且聞湘鄉甯鄉兩縣議員、胥由各該縣軍官所指定者、雖包黃諸子、未必即爲其人、然人言固若鑿也、至於女界對此、近亦甚爲踴躍、自湘潭選舉事務所、任用女職員多人、其他各屬、亦相繼援例要求、而運動當選之女子、亦即所在多有、如湘潭女界、則聲言女界如不能當選、即行揭開黑幕、使各人選舉不成、甯鄉女界、則聲言如必不肯讓女界一席、則女子除不投票外、且須提出選舉訴訟、因之一般女省民、有當選希望者、遂亦不少、如湘潭之李宗蓮、湘鄉之曾葆蓀、甯鄉之尹詠南、郴縣之陳淑、衡山之黃錫楨皆是、吾國議會之有多數女議員、當自湖南始矣、

◉魯議會之選長問題　▲議員請內務部解釋

魯省會議長、因官府派與地方派、雙方爭持不下、已成難產之勢、地方政府利用此等機會、一切加稅案、如規復河工附捐、鹽斤加價、隨意施行、試一究其難產之原因、(官府派以暴力干涉選舉、不產出官府派的議長、(謝一臣)絕不甘心、地方派以在議會中占絕對多數、常處於優勢地位、當然不肯讓步、非產出地方派首領、(王貢忱)決不罷休、以故蚌鷸相持、而地方政府兩方面、遂乘間抵隙、爲所欲爲、再溯彼召集之期、於今已亘五月、且常會五十日之期間、業已空過、將來選舉會之開、再另招集臨時會、抑不必招集臨時會、可以自由選舉乎、日昨地方派開三角(正誼俱樂部・誠社・民治社・)會議、特推定三人、(正誼俱樂部代表王藍五・誠社代表李潤紳・民治社代表趙漣塘・)齎呈赴京、請示內務部、茲將其呈文錄下、)爲呈請解釋、懇予迅賜核示遵行事、竊魯省第三屆議會第一期常會、曾於十年十月一號依法召集、並於十二月五號、行開會式、計至本年二月四號、法定會期業已屆滿、議長尚未選出、亦未經大會議決展期、將來選舉議長、是否於此常會期外、隨時可以定期開會選舉、抑必須依法召集臨時會、於會期以內方能舉辦、案關選舉議長、暫行法內並未明白規定、前曾經議員李文林牟傑莊達中等、電請示、迄未奉覆、現在此項問題急待解決、爲此公推議員、齎呈懇核、懇祈明白解釋、迅賜批示、以便遵行、實爲公便、

中國人提倡中國人丹

聞嘗攷外人之商於我國也、無論極細微之物、苟爲彼國所有、必不肯舍已購人、其熱心愛國、保持利權、有如此者、而回顧我國人、非不愛國、顧味於利害、不加省察、見舶來品之外觀織巧、遂不審其內容、樂而購用、不知彼正以此餌我也、試一調查海斷冊報、歷年輸入、實足駭人、吸我脂膏、吮我精血、又予我東方病夫之名、我國人受此奇辱、不思瀾滌則已、苟欲洗刷、惟羣策羣力、以提倡國貨、挽回利權。所謂中國人提倡中國貨是也、

中國人丹爲完全國貨所製造、本藥房因鑒於利權之外溢、國庫之日虛、於是急謀提倡、力圖振興、傳采國產原料、自製龍虎人丹、以冀挽回利權於萬一、發行迄今、十有一年、頗蒙各界稱許、推爲國貨中上乘、較諸船來品、大可駕而上之、是以銷行之廣、普偏全國、果能人同此心、心同此志、數年之後、行見實業勃興、利權可挽、是深望於愛國諸君之提倡也、查近日報載某國以對外貿易之不順、上書議會、要求設法、而對華貿易尤須注意云云、考某國之對華貿易、尚占優勢、即以丸丹一項而論、自五四之後、猶有百有餘萬之多、而彼已皇皇不可終日、願國人其速猛省、急起圖之、

本藥房新訂優待章程大箱中特附贈品如蒙經售函索即寄

上海中法藥房人丹部啓

遊記

◉遊羅馬教王宮觀名畫記（七） 汪筱謝女士

余等自此經王家廳此廳毘連等司登及保林教堂前此會一度用以接待教會專使乃教王保羅第三 Paul III 所建上首所懸之畫均係教王歷史右方爲利白脫 Lepante 之戰爭亨利第四之退位及一八三五年脫奈司 Tunis 之戰下方爲法來特來克第二 Frederic II 俯伏於亞力山大足下此即威奈司之聖馬克街之景也

余等由此廳至保林 Paulins 教堂此堂當一五四〇年時爲保羅第三所建故名左右二牆之油畫均爲馬克安琪兒晚年所畫係保羅講道及彼得被釘等故事經此堂之門余等乃至公爵廳實爲一最美麗之招待室成於亞力山第七時牆上亦懸最有名之畫

教王巴司第五 Pius Y 之禮拜堂圓屋頂上裝飾極華美中係蔡天使稍次爲反叛之天使降自天空正中爲土皮阿 Tabia 之四種動作伊葬已死之猶太人於奈奈弗 Niniveh 時其子適被天使救出於一大魚口中後土皮阿與其妻即讚謝天主以出伊等於險也在長圓頂上繪有翼之天使其下爲拉丁數堂中四博士此室中有五彩玻璃窗上多繪人物係名畫家及司脫 Jesta 贈教王巴司第九者 Pius IV

譯叢

◉海外艷乘（二） 張碧梧

凡人既專意於一事則舍其所專意者之外每致漫不經心而易成錯誤弗達克亦然蓋公司中經理擬實行減價囑弗達克繪一登報廣告作多人擁至公司爭先購物之狀斯時弗達克方注其全神繪羣女泅水圖乃信口應之實則經理所述者弗達克固未嘗辨聽清晰也待其羣女泅水圖既成即含糊送往報館公司經理本畀弗達克以全權故未嘗察閱其稿迨及期登出見者莫不大譁以爲所畫者乃一幅裸女畫與公司減價有何關係公司經理乃大憤立迫弗達克去職弗達克本無久戀心遂襆被去第恐見責於父不敢遽歸獨賃一小屋以居日常用其靈活之腦筋運其傳神之妙筆作滑稽或諷刺之畫投刊各日報及雜誌所入雖無幾第其一人之衣食則已綽乎有裕每届風和日麗之天更挾其畫具徒步至郊外尋山明水秀之鄉供其作畫資料其生活雖清寂頗亦頗饒佳趣也一日爲嫩春天氣弗達克意殊自得踽踽獨行信步所適忽至一地背山面水樹立如屏弗達克徘徊其間久久不忍去遂卸其所負畫具擇一石而坐張其攝影鏡之目將四周景物先攝入眼中於是走筆如飛作一草稿方其聚精會神時忽聞河中起巨響水花濺及其身潔白之圖紙上亦爲水所濕弗達克疾舉目前視見河中有一女子爲水力所挾逐浪而去方伸兩手於水面揚聲呼救弗達克一躍起擲其畫筆縱身入河雖僅略諳水性幸水尚淺力猶足與之抗遂運其手足浮水前行未幾已追及女子

影戲譚

◉記奇光鏡之情形（中） 石錫

諜報部部長接教授售鏡之書即電囑其到部議價教授乃派其長女代表不意諜報部長之傭嫲係匪黨中女黨員與匪黨之總機關部設有秘密電話悉用機關構造而能自行移動女傭密報匪首謂吾黨久思覓取之奇光鏡今將送至諜報部速來刼取勿誤機會云云匪首得訊亦出怪鏡一方一開機關鏡內可見數里外事女郎赴部早爲照見黨魁機關一按密室忽現地道羽黨魚貫而出躍乘汽車風馳電掣馳往諜報部故女郎甫抵部長室各匪即擁入扭毆適愛氏至急入內援救與羣匪鬭餘匪大驚逃去愛氏援起女郎部長約翌日親往取鏡不度戚垣有耳早爲女黨人所聞乃暗通消息於黨魁矣

雜錄

◉麗湘雜綴 陳家慶

每當綠天深處素雲起時衆妙靜觀冥心搜索花晨試筆亭午臨池驅紳翰墨之場游藝圖書之囿鴉塗俗手從茲斂行

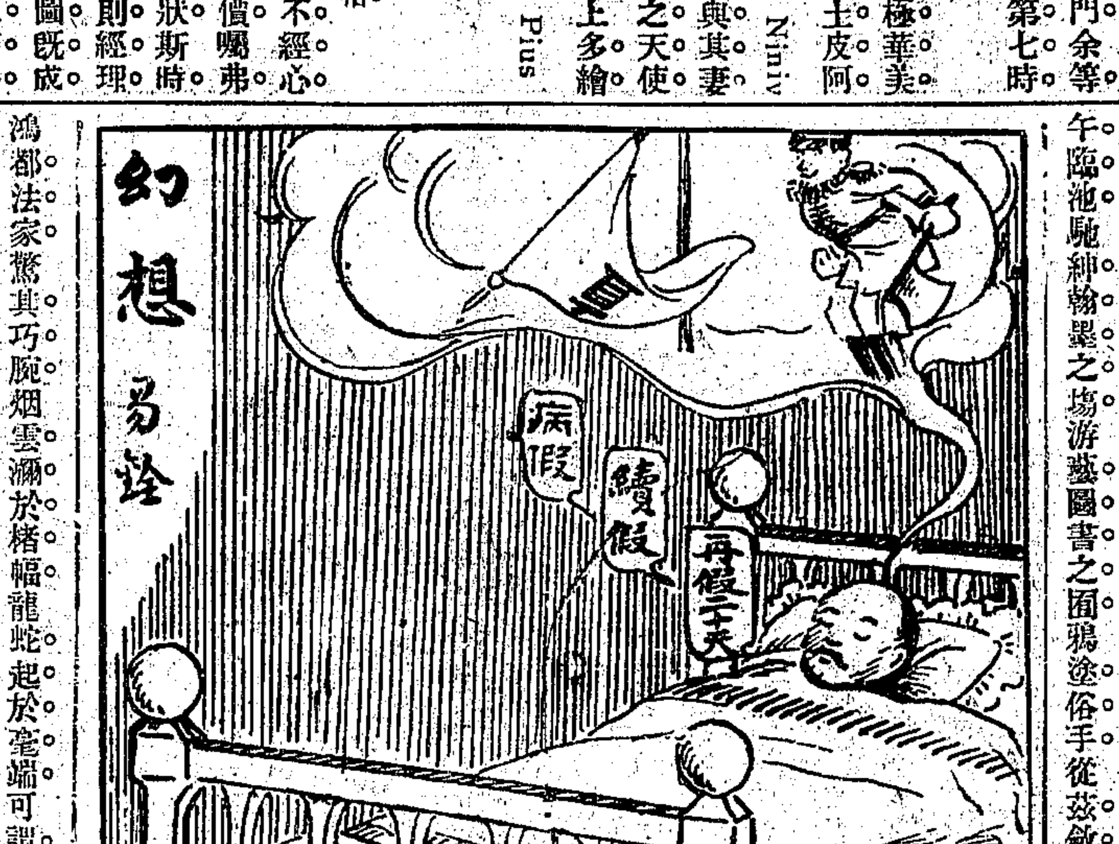

鴻都法家驚其巧腕烟雲瀰於楮幅龍蛇起於毫端可謂洩蒼頡造字之奇極黃庭初寫之好矣其書佳處在歛茂密於婉麗之中寓蒼深於娟好之裏濃樸如冬嶺翠柏獨秀峰巔濃艷如夏池碧荷初出水面端凝如天竺大士莊嚴金相危坐深山飛逸如閬苑仙人高驂玉虬游行雲際允爲希世之鴻寶宜有當時之壁聲是以與人尺牘如藏百璧求伊書法不遠千里洛陽爲之紙貴雞林聞而箋來誠珍之耳同人聳惠問世徵序於余余時以湖海散人西南于役承示黃花岡七絕詩可與言代書紅荔灣一聯字尤入古有此鴻爪雪泥之勝不負羊城山水之游斯誠羣海俊人珠江才淑覩蘭亭之題壁萬口皆碑振荔頜之流風一時稱盛者也嬰於塵網屢索未報姑假寸晷聊以相貽爰代定潤格遜讓未遑仍願將筆敬捐之於紅十字會以紊指之力表赤子之誠其技則神其心則佛道冠寰宇固勝國之逸聞不櫛羈書尤藝林之佳話祇此換鵝之雅翠總勝屠狗之生涯聊述一言介諸當世大雅宏達其覽觀焉

小說

人間地獄（三十九） 娑婆生

第七回 蛾眉設阱泛宅浮家 豺虎磨牙抽釐助餉

此時來客人已等得不耐煩好容易候林瑞齋立起來站過一邊便紛紛的向前與徐和卿接洽事件有的三言兩句便得解決有的不過來報告報告徐和卿點點頭便算了事內中賈大人因託徐和卿的事非片語能了又加內中含了些秘密性質不可告人故而退後一步等衆客散盡便與徐和卿開談判了徐和卿與他是換帖的把兄弟從前徐和卿未甚得法以前做不著名洋行小買辦的時候賈大人很有些官囊託他存放生息其實徐和卿那裏替他存在錢莊却移作自己做生意的資本這當中徐和卿得他這筆錢的活動力狠不小在小處所以良心上徐和卿是狠感激賈大人的光復以後沒有十分與援的舊官僚全行失勢徐和卿因光復有功又加是一個完全商人資格活動新偉人舊當道因此狠結識了不少賈大人的聲光這時候還不及徐和卿所以有許多事體全要仰仗徐和卿替他幫忙徐和卿却也有一種好處凡是朋友託他的事力所能及無不幫忙況且賈大人與他狠有舊交所求十有九應這次徐和卿見了賈大人曉得他有什麼問題一看店中客人已散忙問賈大人道幾時來的賈大人道前天徐和卿道聽說在廣東狠得意這一次來有什麼公幹賈大人道那裏好算得意不過在那邊勉强混了兩年總算沒來添累老哥罷了這一次來雖然有一個調查江浙實業的名義那不過是脫身之計宗旨狠想到江浙兩省來活動活動徐和卿皺眉頭道現在的事體狠不容易着手呢比較初光復的時候難得多了舊日官場中人大家全曉得江浙兩省是膏腴之地民國以來又算完善之區全都擁到這兩省來現在的形勢浙江的官場是排外非浙江人狠難入局江蘇的官場是排內江蘇本省的人頗不易插足所以我替老哥着想目前狠不容易老實說你的局面境況我全明白豈見一尋常的局面所能濟事局面稍爲好看點那爭的人也格外多運動起來格外吃力了賈大人道我這次來也是看勢行事見機而作也不一定要着眼在官場這碗飯我們老吃的人也覺愈吃愈難愈吃愈寒心能在什麼商界中設設法我也狠願意跟老哥執鞭隨鐙的徐和卿笑了一笑道隔行如隔山這話真不錯你但知官場之難可不曉得我們商界內幕呢如今的商界完全講實力了有實力纔可以談到做生意做下去可未必能賺錢沒實力的簡直無生意可做誰也不來理會你雖看準了有什麼穩賺錢的買賣也只好望他歎氣

餘瀋

鴉雀來歸斜陽欲盡開階竚立陡覺意緒紛紜思潮起伏愁耶痴耶懷人耶有所感耶一時幾不克自辨

相思不見人生至苦之情是故夢裏情人晝中愛寵俱足解却離惊聊慰寂寞然晝裏形神畢竟差勝夢中情景蓋夢去無痕回想徒爲腸斷晝留有影靜對亦可魂銷此有情人之所以日盼玉照之頻寄而不願好夢之常臨也

（瀟湘白蘋）

▲本館經售民權出版部各種書籍逐日輪刊書目於此

秋心譯 **葡萄劫** ……情節離奇……可歌可泣……

蘭娘哀史 ……

……每冊……角……分

蘇江蘇典業銀行開股東常會廣告

本銀行定于陽曆三月十日午後一時（即陰曆二月十二日）在蘇州閶門外留園開股東常會請各股東於會期五日前携帶股票至本行領取入會證以憑到會如因事不克親到期前出具委託書委本行到會股東代表除分函通知外恐有遺漏特此通告

蘇州 江蘇典業銀行董事會啓 Z1076

梅華銓大律師 代表 孫初善字信德 牟式如字思敬 姚吾剛字達如 金達三等爲華商煤業交易所整理委員會緊要通告

查整理委員會依公決結果將各銀行錢莊代收發起人名下股銀及定銀加入上海華商煤業交易所股份與該所訂有經實股本條件因而委託辦理移轉手續至今條件未見履行爰告各股東自即日起停止掉換該所股單切弗自惧其已經掉換在前者尚屬少數除向該所截清數目外暫當姑終維持斷不使股東血本無着一俟公決辦法再行宣布除已於廿六廿七二日登載商報外特再聲明 Z1609

家庭工業社召集股東會公告

本社定於陽曆二月初十日下午二點於上海……刻發送餐券開會……除前已登申新兩報并於年終統計表冊後附印提議各案及開會公告外職恐……特再佈聞 Z1909

中國實業銀行儲蓄部廣告

儲欵 每月每儲戶儲欵十二元或九元或六元或三元

得獎 儲欵十二元者每月有得獎二千元之希望九元者有得獎一千五百元之希望六元者有得獎一千元之希望三元者有得獎五百元之希望

開獎 每月一日在天津總處開獎一次一年共十二次

繳欵 在陽曆每月二十五日以前儲欵下月一日即有得獎權利請從速儲蓄……

還本 儲戶繳欵滿期照章一概還本並給餘利

地址 總處天津法租界二十六號路二十二號 **分處** 北京西交民巷○濟南府東大街○上海天津路同吉里口五百十九號門牌

代理處 各大商埠均有

注意 此項儲蓄既可收回本利又有獎金優點極多請向儲蓄部或分處索取章程 Z1144

上虞趙氏修譜

大中燭皂廠推廣營業招請外埠經理

本廠自開創以來於今二載所出各牌燭皂價廉物美早爲各界所嘉許而優待經理之條尤較他廠爲特異茲欲充範圍多招經理外埠各行號如願爲廣……

本廠經理者定有章程函索即寄又存做洋燭原料並做化妝品合用所需之洋蠟爲數過鉅自用有餘廉價出讓欲購從速勿悞此機會爲幸 Z5306

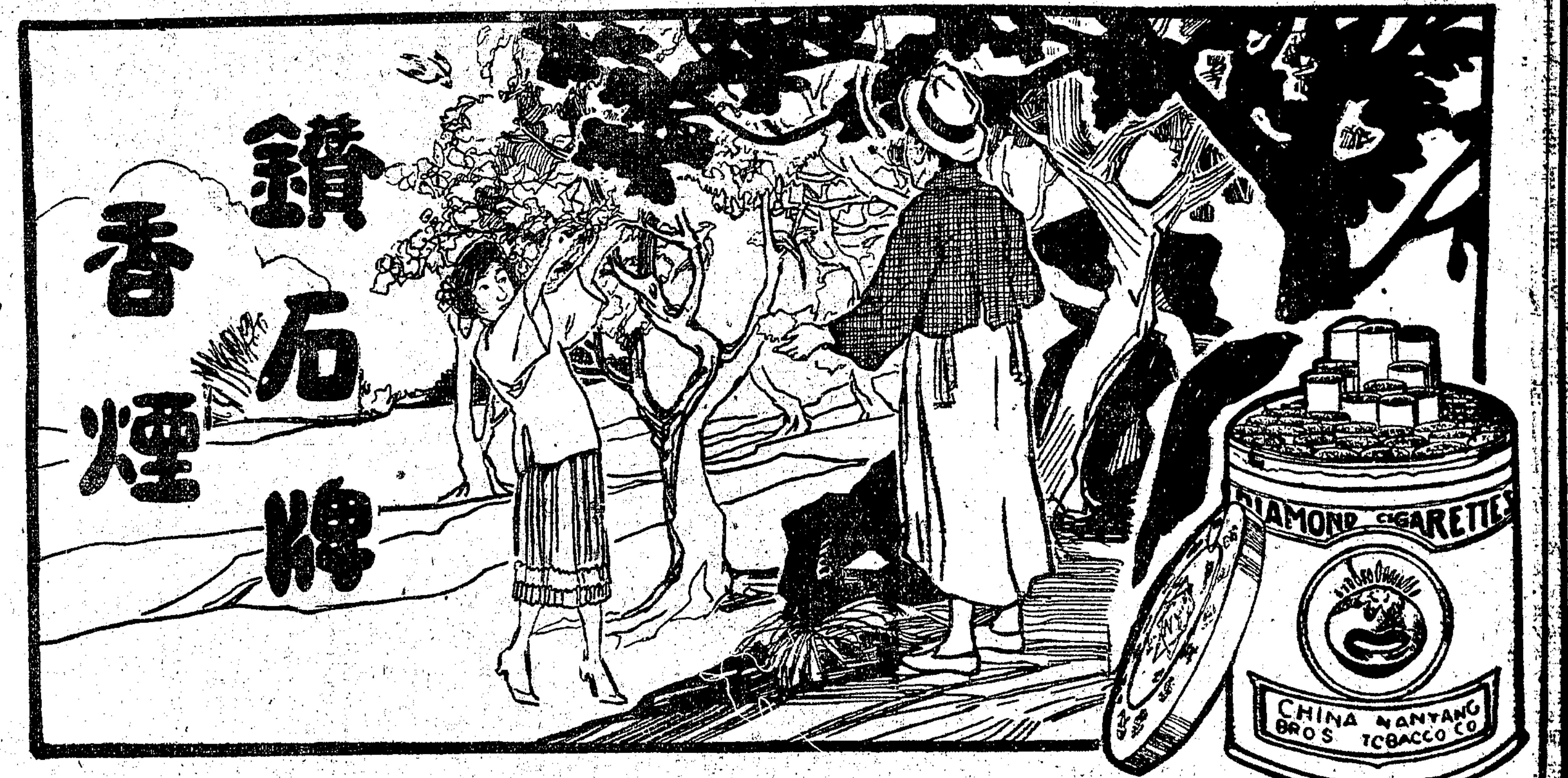

中國南洋兄弟烟草公司啓

先施公司總經理

上海麥家圈 新華書局 各新出版 大競賣念天 ▲陰曆二月初一日起 ▲二月二十日止

佛山吳研人著 新式標點 **西廂記** 全書一冊價洋六角 ●大競賣祇收三角六分

最新出版 現代名人 黎元洪 梁士詒 吳佩孚 陳炯明 張季直 李烈鈞 等數十餘家 名人 **文學精華** 全書一冊每部四角 ●大競賣祇收二角四分

真正有趣 人人愛看 **笑話一萬種** 全書一冊價洋五角 ●大競賣祇收大洋三角

男女歡迎 實在發鬆 **笑話三百種** 全書一冊價洋五角 ●大競賣祇收大洋三角

新滑稽書 **南京拐子** 全書一冊價洋五角 ●大競賣祇收大洋三角

新滑稽書 **瞎三話四** 全書一冊價洋五角 ●大競賣祇收大洋三角

新出 制慾節淫 男女人人必備 **養生寶鑑** 全書一冊價洋三角 ●大競賣祇收一角八分

新體白話 **艷情尺牘** 全書一冊價洋五角 ●大競賣祇收大洋三角

新標點式 **白話書信** 全書一冊價洋五角 ●大競賣祇收大洋三角

希世秘寶 萬金難得 **唐伯虎畫譜** 全書四冊價洋一元 ●大競賣祇收大洋六角

怕老婆趣史 全書一冊價洋五角 ●大競賣祇收大洋三角

呆女婿趣史 全書一冊價洋五角 ●大競賣祇收大洋三角

守財奴趣史 全書一冊價洋五角 ●大競賣祇收大洋三角

嫖界阿木林 全書一冊價洋五角 ●大競賣祇收大洋三角

新編上海 **滑頭世界** 全書一冊價洋五角 ●大競賣祇收大洋三角

新年大發財元寶滾進來 **財運預知法** 全書一冊價洋五角 ●大競賣祇收大洋三角

注意以上大競賣各書函購 郵票通用寄費加一

上海新華書局啓 丁282

◉半月第十二期出版

勞工 酒話 艷話 水聲 丁悚 張光宇 眼兒媚

三色版精印封面「眼兒媚」 張光宇

面畫 黛玉葬花圖

銅板 李叔同先生手蹟

附告一

附告二

錦華襪機廠廣告

Z1113

上海資生機器廠

機器部廣告

品精良定價從廉如荷惠顧無任歡迎請各資廠明認地球商標爲記庶不致誤(電話北一千〇七十四號)

電力織機 優美國貨

我國電機絲織物風行以來日增月盛祇以電機一項向用外貨人羞之本廠有鑒於此爲促進機業提倡國貨起見特集巨資在上海虹口東有恆路自建廠屋聘請專門技師製造電力織綢機器以及打線車緯經車紓子車上漿車併各種織物機器應有盡有 上海資生廠製造電力織綢

甲864

TRADE MARK 'KEPLER' 商標

COD LIVER OIL WITH MALT EXTRACT

商標 解百勒 麥精魚肝油

凡操勞過度、精神困疲、身體瘦弱、病後失調、服「解百勒」麥精魚肝油、自能日增健康也

本品必粘有華文紙貼

將此券裁下送至本行當奉贈壽世良藥仿書一本 申

寶威大藥行

英京 上海

BURROUGHS WELLCOME & CO.

LONDON AND SHANGHAI

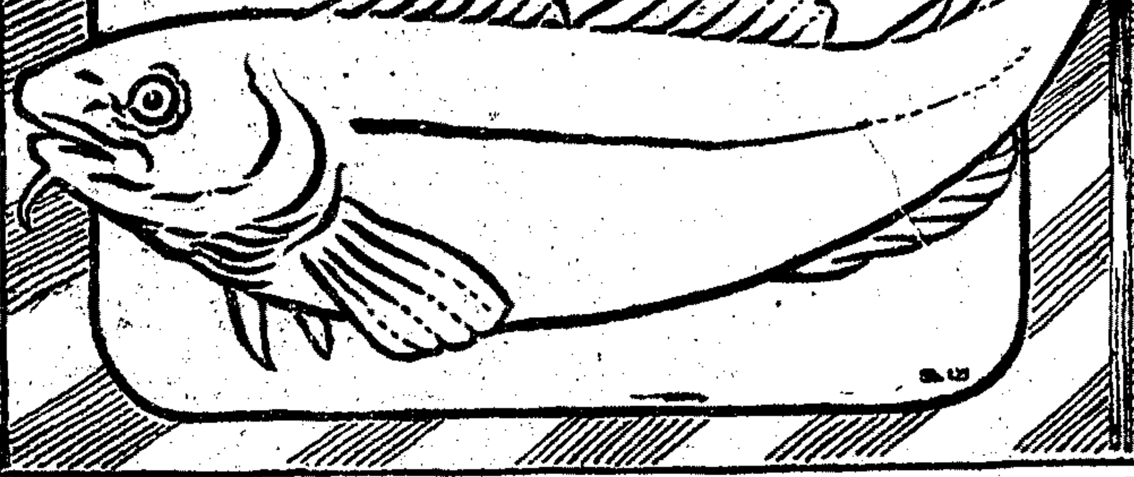

新世界

(價目)(門票二角)(月票 男賓六元 女賓三元)(菜券大洋一元 門票在內)(地道南北二部兩面交通)

▲新世界南部新聘 雪蘭英姊妹 女子蘇灘

各種游藝 詳載新世界報

今日映 義俠好片 ◎秘密客◎ 五本

卓別麟滑稽片 尋子遇仙 一名孤兒 預告

滑稽大王卓別麟影片。名傳中外。婦孺皆知。其生平最著名之傑作。與一滑稽童子合演。名尋子遇仙。又名孤兒。共六大本。情節離奇。趣味深遠。兼含道德思想。教育芳模。此片價值。抱影戲癖者。莫不知之。去秋曾在本世界開映。觀者人山人海。鼓掌歡迎。嗣因合同關係。祇映三本。半途中止。殊覺抱歉。現由意商羅樂影片公司。出重價租得此片。定於禮拜四五六及星期日。在本世界開映。以答惠顧諸君之雅意。凡喜觀卓別麟傑作全豹者。盍請早臨爲幸。

大世界

在上海西新橋堍

中國第一大長片電光影戲 俱樂部

游資每位小洋二角

王美玉 優美社 馬金生 武術團

說化社 常州班 龍鳳班 金小鳳 金小蘭 銀姑娘 常尚田 王雙鳳 王雙琴 吉許三 戴河清 孟吉春 劉萬魁 徐大王 王銀桂 張玉蘭 八八笑 桂姑娘 木板張 范少山 也是娥 何如女 夏道蓀 十齡童 魏鉦卿 薛小卿 丁蔭庭 藥聲揚 諸寄儒

方瑞珍 林玉雲 訪漁 笑筋 劉笑峰 花月明 花月英 張志文 小翠玉 侯琴軒 顧翠鬟 廣福寶 (羣芳會唱)

改良申曲 王愛玉 王寶玉 女子蘇灘 文明新劇 馬媛媛 馬鳳珠 改良本灘 少林拳術 古裝蘇灘 常州灘簧 無錫灘簧 京音大鼓 梨花大鼓 八角快書 京音大鼓 戲迷相聲 文明大鼓 特別雙簧 梨花大鼓 京音大鼓 梨花大鼓 特別口技 京音大鼓 滿漢鬪 時事蘇灘 女子說書 三笑 珍珠塔 描金鳳 英烈 果報錄

羣芳台牡丹杜鵑競賽大會萬花廊梅花世界

中國精神研究會

上海老靶子路

催眠術

函授 面授 保證成功 治病矯癖 靈驗神速 備有章程 函索即寄

乙1137

非我槍上穩妥的戒法不可

見煙自厭

醫生 樓品芳

親自入山採辦王道尅烟藥草秘製槍上自由尅烟丸消癮藥水並不抵癮戒者每飯後先吞尅烟丸仍舊照常吸烟七八天老癮十餘天果能見烟自厭再服藥水數天烟毒從便而出照常辦事安然斷癮永無後患敝局向在奪紹台溫設局早荷各界歡迎從民國元年移申戒除政軍商界不計其數謝函匾額登報弊明奠不認爲戒烟之仙丹也有志請速包戒幸勿自愢 外埠函購尅烟丸每百粒五元消癮藥水甲種九元乙種六元丙種三元詳章函索附郵三分上海英租界勞合路北口長吉里回春醫藥局啓

專治婦女體虛挾濕

立止白帶丸

此丸專治婦女赤白帶下日久面黃肌瘦腰腿疲軟四肢無力婦女白帶皆是身體虛斷或體虛挾濕或肝經濕熱本醫生秘製此丸虛者能補實者能清不論新久自帶包愈斷根不靈還洋輕者二盒即愈重者一料斷根此丸發行以來服愈有數千人之數謝函證書來如雪片成謂善治婦女之聖藥也每盒一元雙料二元每料六盒五元如經事不調另有女科調經丸 倘有臨經腹痛 經期腹痛丸 每匣一元雙料二元外埠函購郵寄妥速寄費加一 上海浙江路三馬路口時芳照相館南隔壁 德法藥房製藥公司 鳳生醫生製 丙217

高等機製國貨

雙輪牌牙刷

●●●●●●

完全國貨 形式精良 消毒周密 價格低廉 躉批零售 一概歡迎

總發行所 上海四馬路望平街 1033乙 合記 製造廠 小西門新馬路

心痛反胃丸

心爲生血之主胃爲消化之機倘血衰氣弱或心痛反胃之症其病之原因者爲思慮過度傷及必血常有怔忡驚悖疹痛時作心失其主寒邪易役胃與心接近故寒先入胃於是飲食少進嘔吐消水食物下咽不能消化吐遞反胃此丸養心補血益氣腹胃驅寒止痛止吐無論男女皆可服用新病老病一服此丸立刻見效藥到病除單料一元每料六盒五元雙料二元外埠函購寄費加一另有外貼心痛反胃膏每張半元●上海四馬路丹桂第一台對面濟生藥房 伯英醫生製

236

曾伯廉止痛藥水

主治 背痛 腰痛 筋肉痛 頭痛及傷口疼痛等症

風濕骨痛症、果何病乎、君等荷覺骨節漲痛、遍身不舒、筋肉生疼、坐臥欠適、則君即患風濕骨痛症矣、請即以曾伯廉止痛藥水治之、治法甚簡便、而易奏功效、君第一次以藥水摩擦患痛處之時、如同熱火透入骨裏、而痛乃立止、久用此藥、且可斬除病根、完全痊愈、

止痛藥水、各地各家、均有出售

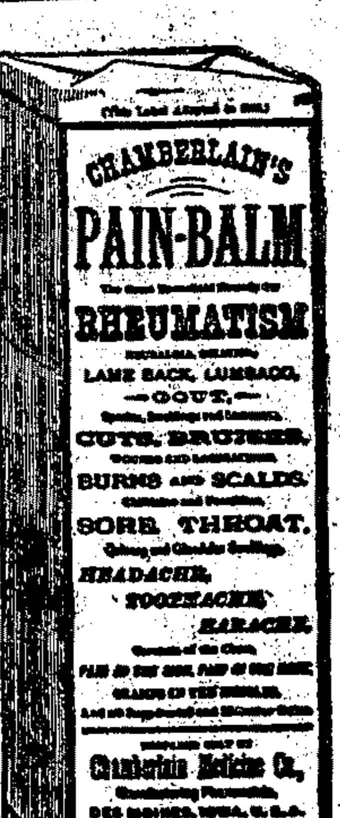

(三)

氣急仙丹

哮喘一症 最足殘害身體竟有終身在病苦之中而莫能止者本廬驗製哮喘氣急丹能消除氣促永斷根株發行迄今治愈無算蓋順氣平喘效力最著故能享盛名垂永久也每盒一元每打十元雙料二元附送止哮膏一張

上海寧波路口盆湯弄 崔氏瓣香廬藥房啓

分設 北京觀音寺街青雲閣樓下 長沙糧道街 福州總督署 南京下關大馬路 天津鍋店街通衢馬路內 杭州上保佑坊之江報館對門 奉天省長公署東 安慶西牌樓西街 無錫北門江陰巷內 開封北書店街南口路西 南昌射步亭巷口

紅屋

蠟紙封裏 所吸鮮潔

大美煙公司啓

自來火火爐

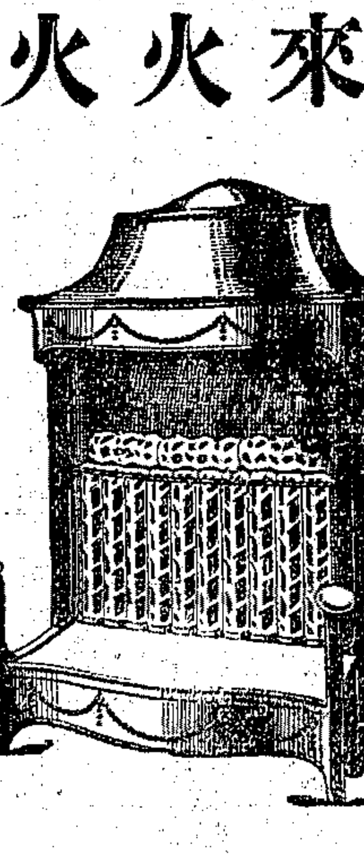

在用之前與用之時及用之後均無耗費燃料之弊租費每月五角

樣子間在江西路二十號 寫字間在西藏路五號 上海自來火公司謹啓

小腸疝氣丸

確有效驗當推天下第一良方

疝氣之患皆由寒濕阻滯陰氣凝結致有血疝氣疝水疝等患其初陰囊脹痛小腹結硬繼則囊大如斗睪丸偏墜筋粗如繩痛苦不堪本藥房心存濟世覓得異人所傳良方虔製此丸專治男子七種疝氣將丸內服將舊外貼不到一日寒邪風濕皆從毛孔拔出陰癰縮小脹消痛止效驗如神不靈保退還洋服法另詳仿單半料二元小盒一元每料五盒四元寄藥每張七角遂埠函聯郵局同件上海三馬路大舞台對門

香港鍊雲藥房 171

鹽業銀行廣告

本銀行額定股本五百萬元實收三百五十萬元

公積金一百六十萬元

盈餘滾存二十五萬六千餘元

總行北京西河沿

分行號

天津法界八號路　上海英界北京路

漢口英界一碼頭　南京下關惠民橋

揚州左衛街　杭州上珠寶巷

信陽州陽信車站　香港德輔道

周家口南西新集街張公館內

其餘各省會商埠均有通匯機關

上海分行電話 經理室中央三七九六 營業室中央三七七六

8078

一瓶斷根

靈驗心肝胃氣痛膏藥

此散不論何種心肝胃氣痛及結核成塊氣滯等痛極難忍即服此散一包能斷根大瓶一元小五角神效 肝胃氣痛膏藥一貼止痛全愈每帖半元上海三馬路新聞報館對門杏濟堂

丙225

廣東仙壽窩

立愈癩疥瘡藥水

此藥不論何種瘡濕久年惡毒等症朝搽晚愈神效之速世所罕有大盒五角小盒二角神效 頑皮癬水藥 無不應驗每瓶二角上海二馬路中錦里 請認鐵拐李爲記

124

一瓶全愈

花柳下疳水

專治男女花柳下疳鵝袋淚濁等疳陽物腫爛膿水流注浸到要命可用此水痛洗毒即拔出腫痛立能消止即愈每瓶五角大瓶一元如腐爛不堪再用本號○珠珀下疳散功能生肌理口永無後患每瓶五角上海棋盤街三茅閣橋塊門牌念二號廣東保太和啓

139

WANTED: To tell you how you can prepare for a better salary in your sprae time. Office 16A, International Correspondence Schools, 83 Szechuen Road, Shanghai. (10)

國內要聞二

青島停止出賣租地

星報二十七日青島電云、此間聞東京已有訓令到此、諭即停止出售租借地、華人對於出售租借地之舉、反對甚力、日政府及時阻止、大約乃出於外人之壓迫、

山東國民集資贖路會開會紀

昨日（二十三日）午後二時、國民集資贖路會、在城內富官街總商會開籌備會、到會者五十餘人、由籌備主任務之常主席、宣布前日公推之主任何宗蓮來函聲明、因要事赴京、今日不能到會、次由起草員吳瑞洪朗讀簡章、逐條修正通過、計五章二十六條、以聯合國民公同集資贖回膠濟路永歸民有爲宗旨、於濟南本埠設總會、各縣設分會、集金辦法、以中國國民國民爲限、不收外人投資、收欵機關、由銀行公會指定銀行、各縣則交商會、本會及勸募人只負提倡勸募責任、概行不代收欵、俟集有成數、再與各省籌商組織公司、至內部之組織、係採取會長制、設正會長一人、副會長二人、評議員二十八人、評議長一人、評議員由大會公推、評議長由評議員互推、幹事部分設總務調查勸募三大部、（附設文牘會計兩股）職員由會長指定、外得設名譽會長多人、會期無規定、由會長隨時招集、並經評議部之議決、會員之請求、均得招集之、經費由會員納入會費二元、如不足時、再由發起人分擔、不得動用集金、又入會時、須經會員二人以上之介紹、章程通過後、時已五鐘、因定於二十六日再行開會、規定召集大會日期、遂宣告散會、至研究該會章程時、有山東銀行經理劉相忱、與候補國會議員韓純一、發表一種主張、係凡入會者、須先捐一百元或二百元、或先認定一二千元不等之路股、方可爲本會會員、又有前省議員杜星北、主張本會會員、必須限定資格、免得七亂八糟、發言未畢、即有國會議員張思綽、起而反對、痛駁以上三人之主張、嗣有某君調停、謂今日研究章程、此事待大會成立後再爲討論、雙方爭辯始息、就兩方面人物觀察、可謂勢均力敵、恐將來開大會時必有一番爭執也、

山西通信

▲模範省造林種樹辦法　（歐滄）

民國四年、屈映光巡按浙江、因宣傳洪憲聖德、周行杭嘉湖金衢嚴溫台處各屬、聘南京大學林科主任教員凌道揚君偕行、演講造林種樹種種實益、並以幻燈機、演歐美造林種樹施工收效諸製片、以助興趣、官紳觀聽者頗爲所感動、抵湖州時、適記者自杭航蘇、繞吳興親見之、而歎屈之能注意及此、迄今八稔矣、浙江省造林事業、殆無成績可紀、屈氏蓋有志而未逮者也、洎民國七年游南通、甫泊天生港、登岸後視道旁植樹、葱鬱可觀、樹上多懸格言、類太原省會電燈杆、迤邐掩映達縣城、無一株片枝之攀折損害、地方自治程度若此、大有歐美風、即南京下關學校公有林、記者亦曾爲一度之觀覽、氏之造林種樹、其辦法既甚切實、成績亦大有可觀、是當詳紀之、以告海內尸位素餐之省長、暨留心林政各士紳、謹區別爲專管機關、團體造林、個人種樹、學校植樹、以及特設苗圃、採購種籽諸辦法、依次敘述之、閻氏係採用官督民辦官民合辦之手續、此又讀報諸君所不可不知者也、

自民國三年、中央政府將農林工商兩部、歸併爲農商部後、林政雖劃歸專司辦理、其效力直等於零、即此一點、已足見政府絕不注意森林行政之表徵、然而中央雖提倡不力、亦何曾禁各省之自由發展、此山西閻錫山氏、所以有大林區署小林區署之特別組織也、全省設大林區署一、分設小林區署六、統歸大林區署直轄、是爲山西之唯一造林機關、大林區署設在省城、置署長一人、林務技術員二人、苗圃技術員一人、視察兼技術員二人、文牘兼編輯員一人、庶務兼會計員一人、省由省長直接委任、內分林藝林區文事計理四股辦事、其餘技手助手司書等、視事繁簡無定額、經費由國家地方欵內、各半開支、小林區署、設署長一人、技術員一人、事務員一人、歸大林區署直轄、沿事準大林區署、而範圍縮小、全省地域、共劃作六區、各辦本區內造林種樹事宜、固自統系分明不紊、

山西非已施行村區制、如記者前次通信所言乎、閻氏即利用此種村制、每村設立林業促進會一所、因人民共擎易擧、由官廳督促進行、其辦法村立一會、正副會長以村長副充之、村中男子、凡二十歲以上、五十歲以下、殘廢爲例外、餘則一律充會員、會員造林、每年至少以二畝爲限、播種爲主、栽植爲副、尤以因時因地爲宜、將本村內佔領荒廢山野、按會員人數多寡、劃作若干畝數、公允支配、挨年種植、至遲須於十年內造完、所得收益、一半作村內辦公費、一半由會員平均分用、

閻氏兼理省長以後、即下一最嚴厲之命令、全省人民每年須各植樹一株、然不得與公共造林相溷、每歲清明節令人民各植樹一株、地點不拘、田頭地畔、河邊路旁、牆外院角等處、胥聽其便、惟須就土性相宜、能逐年生利者、如桃李杏梨棗柿胡桃葉漆等類、實在不宜者、准種普通樹木、各縣所種之樹、由縣知事完全負責、並由省委政治實察員巡迴調查、本縣城鄉警實力保護、照章人植一株外、能推廣多種、成績卓著者、由縣呈請核獎、所種之樹、如被人毀傷、一經告發、重則按森林法懲辦、輕則每損一株、賠種五株、

學校種樹、分省直轄各校、暨縣各學校之兩種辦法、省轄各學校、應於本校勘定造林地點內、栽培樹木、如無造林地點、應即並時購置、各校所需秧苗、即向省苗圃咨領、或自行採購、餘同縣校、縣屬各學校植樹、每年於清明前後舉行、敎職員至少每人以三株爲限、學生至少每人以一株爲限、各校植樹、不拘種類、但依土脈相宜、植後、隨時灌漑、加意保護、以期成活、如有焦枯、立即栽補、省縣視學到境時、須確查列表專報、各校如考試畢業、各生各植樹一株、以爲紀念、縣校所需秧苗、由縣苗圃請領、全省各校、對此均異常認眞、記者在省、參觀省校所植各樹、雖隆冬枝枯、而株幹森列、洵可謂名實相副、

山西官設之苗圃、分爲三種、即省立的苗圃、縣立的苗圃、村有的苗圃是已、省苗圃由省欵舉辦、縣苗圃則一等縣每年經費四百元、二等縣三百元、三等縣二百元、省署每年七八月間、派員赴各苗圃實地視察之、視察員須富有林業學識者、如認爲辦理未臻妥協、施以相當之指導、成績優良、則特別奬勵、推行狀況、須每年呈報省署一次、記者聞太谷代縣友人言、省外士紳、尙有私人或私法人組織之苗圃、噫可謂盛矣、

山西土地敦厚、沃壤一二千里、於造林種樹實宜、大概如橡樹・檉樹・樟樹・紅杆・白杆・桐樹・楸樹・赤松・蛇皮松・馬尾松・黑松・白松・榆樹・栗樹・柞樹・櫟樹・扁柏・側柏・檜樹・漆樹・白樺・紅樺・皂角・槐樹・胡桃・銀杏・落葉松・黃松・黑棗等類、皆於土脈攸宜、閻氏嚴督全省各區村林業促進會會員、隨時分往採集、每會員年各二升五合、顆粒較大、則酌量增加、以足敷造林一畝爲度、如本縣樹種缺乏時、於鄰近各縣採集、現省垣及各縣有專販運樹種商店、人民購求至便也、

記者於民國初元、從政江浙、東南佳山水、旅遊殆遍、各地政情民俗、亦粗諳其詳、金衢嚴淮徐海各屬之造林種樹植苗、業會頒敎矣、大概省大吏雖督促甚嚴、地方官率奉行故事、匪特積極的不肯實心以提倡、即消極的保護現有森林、亦視爲無足輕重、若曰吾爲政、職不在此、義烏樓鴻書君爲記者言之、頗憤慨、今觀於山西閻錫山氏之提倡林政、如此其亟亟、彼各省區之長民政者、其亦有聞而蹶汗奮然興起者乎、跂予望之、（二月二十四日）

福州賭毒之兩奇案

▲兒童有獎義券案　▲賭徒殺母案

▲福州彩票盛行、下流社會、顚狂尤甚、其弊遂中於兒童之腦筋、城南府學裏有唐伊好者、年十五歲、爲南台中亭街彩文幀布店之藝徒、自剏一種福建兒童有獎義券、額設三百八十張、每張售錢元四枚、定新曆二月十四日在該宅開奬、奬券背書第一奬至第十奬、各得若干、頭奬末尾一字相同者若干張、各得若干文、并載得奬號碼、以本局對號爲憑、逾期以三個月爲限、逾期及號碼塗改者、一律作廢等語、其開奬亦用兩珠、以洋鐵爲之、此次蓋爲其第二期也、福州各報以此事與社會敎育有關、多爲記載、閩侯地檢長閱報、以是爲抵觸刑律規定發行國家奬券條件、即於十四日早派便衣法警鄭長培、前往設法購買、唐伊好不在家、由其同居陳石溪携奬券三束而出、鄭見證物、即將勾攝票示之、并將其引送回廳、由韓檢察官查訊、陳謂頃聞方從鹽埠回家、伊好所爲、彼均未前知、不過以同居關係、一時代爲携出而已、復派法警往傳唐伊好之母吳氏、吳亦供稱、連日均在娘家、伊好所爲、實不知情、韓以伊好連日在家、製造奬券、公然售賣、鄰居及母氏、烏能諉爲不知、遂將陳石溪唐氏二人、一併收管、一面票傳伊好到案、現伊好有已投案說、聞者均以是爲彩票流毒社會之一斑云、

▲福州東關外東山圍裏莊金獅者、素好賭、開新以來、每戰輒北、舊曆初七日、曾向其母索欵十餘元、初八日又由其母與借十餘元、金獅均一擲而空、是晚其母莊陳氏、竟死於金獅之手、金獅當即逃去、或云、金獅賭負成狂、歸提刀與其賭者較、其母見其忽提刀而出、挦力向阻、時金獅神經已亂、挣扎間手刃適中其母項下、登時斃命、金獅倉皇中、立携鋤將母屍掩葬附近土坡、事爲鄉里所悉、不許掩埋、並議擒送金獅於法庭、金獅以有刀在手、人莫敢近、遂得逃竄、由族人通知其壻、爲之具殮、鄉俗本忌捨臺驗屍、新正尤甚、事寢多日、乃爲該管警察所所聞、以案情重大、其壻匿而不報、有共同嫌疑、乃將其壻擒送閩侯地檢廳、或云金獅向母索欵纏賭、因其母不與、怒向廚下取刀、斫其母之頸、刀鈍、其時尙能呻吟地上、金獅又以麻繩縊之、氣遂絕、黎明金獅負母掩埋、爲人所阻、始向其友并其姐丈處借欵、葬稱其母不知何故自縊、其姊丈來、見血衣血被具在、而獅已不知去向、粗爲具殮、嗣其姊丈被警擒送閩侯縣署、由縣送廳跟究、惟至十九日地方檢察官胡豫章、帶同書記官法警前往開棺檢驗、知死者莊陳氏、年五十七歲、住橫嶼鄉尾墩東山、獨屋而居、以採薪爲業、其子金獅素好賭、正月初八夜又迫其母將頭上三條銀簪拔下爲質、母拒之、遂取廚刀砍殺莊陳氏、咽喉斜一刀、氣管斷絕、登時斃命、翌日即開偵查庭、其壻商依十、供稱彼時遽行殯葬、實出於鄉族同意、原冀免遭訟累、並無共同殺人行爲等語、該廳以此案係人倫大變、決請軍民兩長嚴飭所屬水陸軍警、協同偵緝正犯、以便重辦、

香港滙豐銀行之股東年會

▲倫敦將復爲世界財政中心　▲對於中國金融今後之希望

香港滙豐銀行於星期六正午、在大會堂開股東常年大敘會、意建士君爲主席、總司理史梯芬君宣佈開會理由畢、主席演說、謂本行總結報告、已分呈各股東察閱、査去年共獲純利一千零八十二萬一千二百九十五元四毫二仙、比一九二十年約多一百九十八萬餘元、舊年六月經派半期股利、每股三鎊、現擬派末期股利、舊股每股三鎊、另紅利兩鎊、新股每股兩鎊五先令、另紅利十五先令、現本行擬續增厚銀行之公積金、經由盈餘項提撥一百三十六萬九千七百十八元三毫九仙、並由發刊新股餘利、提撥六十三萬零二百八十一元七毫一仙、加入前時公積金共成二千三百五十萬元、至報告中之屋宇產業、比較上年大增、蓋廣州小呂宋濱角大連等處、皆已增建房屋、而哈爾濱星架坡庇能上海架利吉打哥林堡等埠、亦陸續增建營業所故也、將來亞洲各要埠、均有本行產業、故現提議撥一百萬元爲折低產業之用、隨將報告中所載各項情節、解釋淸楚外、並謂去年溢利增多、係因東方生意發達、及有價債券不用低折、與上半年不受世界商務冷淡之影響所致、隨又謂去年世界銀市、尙難免跌落、年首時價爲四十、八七五年底時爲三四、六二五年中且有低至三一、三七五年乃漲至四三、三七五年內、中國所銷納之生銀、據調查所得、共有六十三兆安士、而一九二十年、則有九十八兆五十萬安士、據越南政府預算表報告、年中該政府曾向各處購入二十四兆五十萬安士、爲兌現之用、以越南市面而論、尙購入生銀如是之多、則其維持市面之心、於此可見一斑、至印度政府存備之生銀、有七百四十兆勞卑之多、足敷數年之用、將來銀市如何、全視中國與印度市場之銷場而定、美國政府循行之皮文律所定之二百零八兆安士生銀之中、現計至十二月、已收買本國生銀有八十四兆八十萬安士、若繼續收買、兩年間當可購足、則此後美國可有生銀出應市面、與別國無異、屆時生銀當極充裕也、現時世界商務與金融、尙在紛擾中、然各工人已有諒解及希望、而英政府亦竭力在經濟上設法、大約不久當有發展、不若如大戰後之不振矣、倫敦銀市、現已回復常態、各公債之招募、頗有成效、十一月十二月兩月間、所募之債項、達八十兆鎊、政府前日施行各限制、不久可以撤銷、而倫敦將漸次復爲世界財政之中心點、將來中國如欲借債、則倫敦當爲最重要之樞紐矣、中國與東方各國之海外生意、無利可圖、一與世界各國無異、一九一九年所定下之入口貨、無不受損失者、現舊貨業已清盤、近月生意、已稍有起色、香港亦屬如是、香港以廣西爲極大銷場、年內彼方極其擾亂、現仍大受匪患、廣東匪患、現已稍減、幸兩省當局極力維持治安、吾人不勝厚望、至論及中國北省、則花紗業極形發達、現約計紡紗工人、有二百萬名、紗機九千五百架、若能繼續進行、則所出之紗、不久足敷自行織造粗布之用、至中國之出口商務、除因世界商務冷淡之外、又因去年夏間揚子江流域受戰爭水災之損失、至於日本去年商務、亦因世界情形、影響較前年大減、因一九一九與一九二十年存下之昂價貨未銷、新入口之貨、亦無起色、祇生絲與絲織品輸往美國者、頗稱暢旺、其餘各種出口往各國之貨、皆較前大減、其主因乃因製造成本增高也、至於星洲各埠商務、因錫與樹膠兩種首要出產品大跌價、影響甚鉅、現政府與商人已合力籌謀、不久當將此兩大實業、納歸於新局面矣、論及去年中國政事與財政兩局、吾人覺得比前更壞、從前所種之不良政策、現已收其惡果、北京政府已首次發見財政空乏借債無成、致近年所借之外債、除有抵押之外、幾有不能應付之勢、中國現時所欠之內外債總額、以每鎊伸七元五毫算、共約有一千八百兆元以上、其中全無抵押者、占二百六十四兆、計分外債二百十六兆、本國各銀行與政府各機關之欠餉、共一百四十兆、鹽稅盈餘、除付還直接抵押各債欵外、其餘盡作此債之抵押品、其數照平常計算、尙可抵押七千四百萬元之欵、但現時國內如此紛亂、北京政府之行政費、已幾全靠此欵應支矣、現中國仍被在野政客與軍閥把持、其軍隊總額、仍欲照舊留存、參預解除武備之各國軍備、合計尙無如是之多、政府迭向兩政府銀行提欵、以供無厭足之軍費、致北方各支行、準備欵、有被提撥一空之虞、其餘各行政機關、亦告窘乏、教育因無欵而停頓、各鐵路之收入、盡撥付各項開銷、致購材料之合約、亦不能履行、交通部向稱最富機關、現亦困乏、一與各部無異、財政紊亂、於此可見、然中國非不能應付欠債也、地大民稠、物產天然、爲各國所不及、中國國債平均、每人祇佔四元半、或約十二先令、不應自置於破產地位、况中國信用尙大、若欲將國家發展、祇須有穩固之抵押條件及良好政府、則不論本國資本或外國資本、均不憂無、祇視中國人民能否做到耳、至於去年海關收入、共五千四百五十萬兩、較一九二十年增五百萬兩、各關收入、皆較前有增、國內不靖、其收入尙且如此、若地方平靖後、則收入當必更多、至去年鹽稅收入、除扣管理費外、交入銀行團者、共七千七百九十七萬五千元、較一九二十年減一百零八萬九千元、然此七千餘萬中、被廣西四川雲南湖南等當地政府截留者、有一千八百四十五萬二千元、汕頭之鹽稅關、因廣州政府、要施行專賣辦法、已於一九一九年正月停辦、至一九二一年十一月復開、然所收入、仍歸廣州政府所得、計年內提交中國政府之數、共五千一百九十八萬一千元、而一九二十年、則有四千零十萬八千元、年內因財政情形及滙水低跌、銀行團所辦善後借欵之存備欵、已由六百萬元增至七百萬元、吾人屢聞中國要求公道及收回治外法權兩事、照國際上中國應有此權利、吾人深表同情、但中國未能強索此種要求之前、中國必須自持以公道、並對於年來受政府惡政無形中受損失者、亦以公道處之、深望各首領、捐除政見、統一全國、爲政府裁減軍隊、至敷用爲止、施行新式防衛方法、維持國內治安、行政取改良及眞誠政策、則屆時中國可不用強索各國承認其要求、而各國必自然承認、並對於國際與人民上必常加友助也、至於銀行團一事、前任主席已論之彌詳、銀行團之宗旨、已散載各報紙、明哲華人、皆已明瞭、照現時世界財政而論、銀團對中國、可謂盡力、蓋吾人對各黨皆不允資助、而對於不事生產之借欵、尤不許可也、照華盛頓會議所決議各事、則中國已有組織鞏固政府之最良好機會、而銀行團現亦預備資助、如中國欲協助本國銀行發行內國公債或外債、及招募外國資本、振興建設事業、如條欵可行、則銀行團無不願意、然中國強健之政府、或建設需時、但中國現當厲行新政之時、而發展尙延滯無期、即如鐵路事業、已可概見、則其待需銀行團資助之處、不久當自明瞭、若將來中國需財建設鐵路等實業、則銀團願爲之助云云、演說畢、隨提議年結報告履行、打車君和議、各股東皆贊成、遂通過、主席宣佈股息、由星期一日開派、主席隨請舉行特別大會、以討論議決一致、其內容係呈請政府、將例修改、俾得將實備貲、由二千萬元增至五千萬元、次請將該行貯備値紙幣四份三之現金之責任免去、而由該行自決、及准該行將貯備現金存在港外紙幣通行之地、惟隨時仍須得督憲之批准、該決議得一致通過、主席末言、息摺可於星期一領取、會議至是遂告終、

江蘇教育之兩大問題

▲義務教育與行政改革

江蘇教育界、連日在甯、討論新學制、昨已終結、除此以外、尙有兩問題、甚關重要、分記如次、㊀義務敎育、本日（二十六日）上午十時、義務教育期成會、開第一屆本會於公共演講廳、會長袁觀瀾主席、首先報告會務情形、次常務幹事仇埰報告、次提議事件、共計議題二十件、蔣鳳梧沈潤洲等、分別討論、甚爲熱心、張援謂、總括二十件議題、不外經費與進行方法兩種、應歸納爲兩種、分別研究、楊懋卿趙文郁、均謂經費一層、最有關係、結果、關於經費者、除句容支會長萬寶瑋、所提鹽斤加徵食日捐一案外、餘均通過、俟請求省議會或陳請省署核辦、關於進行方法者、除溧水縣勸學所長徐進所提由總會致函六十縣知事、請其加入會員案、及會員郭秉文陶知行陸規亮等、所提以南京爲試辦區域案外、餘多通過、發表主張、以蔣鳳梧沈潤洲張援章慰高等爲最多、㊁行政改革、去年十月、第七屆全國教育聯合會、曾議決改革地方教育行政制度案、此次沈信卿到甯、即代表省教育會、會同教育廳長科長、並郭秉文等少數人、加以討論、雖教育部來文聲明障礙、而省教育會方面、勢在必行、廳科長亦無法可施、昨已議定江蘇省教育參事會組織規程、共計十三條、附錄如次、第一條、江蘇省教育行政機關、設教育參事會、以教育廳長及參事組織之、第二條、省教育參事名額、定爲九人、第三條、省教育參事、應合下列資格之一、（甲）富有教育經驗者、（乙）有專門學識者、（丙）開創事業有特別成績者、具有每項資格之參事、應有二人以上、第四條、省教育參事、由省教育會推選四人、省立中等以上各學校推選五人、私立中等以上各學校、推選三人、陳由省長、於十二人中選定九人聘任之、第五條、省教育參事之任期爲三年、每年改選三分之一、第一次參事之任期、一年二年三年者各三人、由參事於第一次開會時議定之、第六條、省敎育參事會之職權、㊀規定本省教育進行方針、㊁審核本省教育計畫及預算決算、㊂核定省轄教育機關、及各縣教育行政機關主管人員之任免、㊃審核教育機關之組織規程、㊄其他關於教育之重要事項、本條第三款規定事項、凡同等人員、被選爲參事者、不在議決之列、第七條、省敎育參事會爲名譽職、但應開支赴會旅費、第八條、省教育參事會、每月開常會一次、但遇必要時、得開臨時會、第九條、省教育參事會、設在敎育廳內、開會時以教育廳長爲主席、第十條、省教育參事會議決事項、由教育廳長執行之、第十一條、省教育參事會議事規則另定之、第十二條、本規程由省長咨報教育部試辦、第十三條、本規程如有未盡事宜、或不適當之處、得由省教育參事會隨時修正、陳請省長、轉咨教育部備案

南京快信

▲飽貴卿派來之代表李燦周、昨由甯赴杭接洽、閩浙組閣事、已有十一省贊成、

▲金陵大學全體學生九百餘人、發起組織救路團體、昨函各校、徵求同意、

▲兩淮運使丁乃揚、呈請鹽價改錢爲洋、鹽署派參事林某來蘇調查、昨由甯乘輪赴揚、

▲甯屬一部議員、昨接蘇社通告、在滬開第三屆大會、

▲王省長派陳大猷、爲留東學生監督、定下月初旬放洋

▲熊希齡昨辭兩長、轉津浦車北上、

▲陸榮廷代表余紫庭、昨由甯轉車赴京、

▲兩長改今晚七時、在軍署公宴蔣總司令杜艦隊司令、暨駐泊下關各艦艦長、

地方通信

松江

▲教育行政人員之新學制意見　本月份縣教育行政人員、假勸學所開第三次教育行政人員例會、討論新學制問題、茲將其所提倡意見、探錄於下、（一）初等教育、規定六年、認爲當然之原則、但照目前教育狀況、市鄉小學、爲經濟師資所限、將來改革時、事辦第一期四年者、當居多數、對於是等學校願受第二期教育之學生、似應明定轉學辦法、以免困難、（二）現有之高等小學、應依照六年制改組、若祇辦第二期二年、似有窒礙、（三）初等教育六年敎材、應作一圓周分配、（四）現有之乙種實業學校、如何改變學程、歸入中等教育範圍、應明定辦法、（五）補習學校、無一定階級、似不可列入系統之內、

蘇州

▲籌備縣自治　本邑省議員陳大啓宋銘勳、暨各市鄉董事、近因縣自治施行日期、已奉省令定於四月一日、轉瞬即屆、亟應設立縣籌備處、以便着手進行、特於前日開會議決就日組織成立、并推定起草員多人、草擬籌備章程、

▲組織測量隊　蘇浙太湖水利工程局、近組織湖濱測量隊、分途測量、計第一隊由蘇境南厙鎭起、經十字港牛腰涇爪涇港鮎魚口蠡墅鎭至五鋁橋止、第二隊由浙境小沉瀆起、經石牌頭新塘港大沉瀆鷄籠港夾浦港香山嘴至斯圻港止、昨已分令吳縣吳江長興各縣、於測量隊經過地方、妥爲保護、

▲監犯種牛痘　小仙貞巷江蘇第三監獄吳典獄長、近因天時不正、各處發現天花、誠恐獄中傳染、特飭本監醫官將在押人犯、一律播種牛痘、以資預防、

▲鎭守使赴省　蘇常鎭守使朱琛甫、水警廳長趙雲生、昨日同乘快車赴甯公幹、朱使並順道向省中各同僚謝壽、約須勾留數日、始行返蘇、

湖州

▲考試醫生之波折　吳興各醫生反對考試一事、前經醫學會奉到警務處批令、謂本屆考試、准由該會遴選主試人員、會同警察廳辦理、以昭平允、該會當即邀集城鄉各醫生共同討論、當有錢村鄉醫生陸某、表示反對、謂警務處所頒之取締條例二十二條、種種窒礙、竟無一條可以依照辦理、蓋考試醫生即在取締條例之

浙江儲蓄銀行召集股東常會通告

本銀行定於本年三月二十日即舊曆二月二十二日星期一午後一時在杭州薦橋路本銀行舉行第一次股東常會報告上年營業情形務請股東諸君屆時蒞會並請於會期前三日携帶股欵收據至本銀行總務科驗領入會証以憑入會如因事不克親自蒞會得委託本銀行他股東爲代理人惟須先期親携股據來行驗明並填具委託書照取入會証赴會除另行專函知照外特此登報通告　浙江儲蓄銀行董事會謹啓

參加利銀行廣告

本行奉英國皇家特許設立已六十餘年前駐華英國公使朱爾典氏現亦爲本行董事之一收足資本金三百萬鎊公積金三百五十萬鎊營業資產金三百萬鎊總行設於倫敦分設中國之北京天津上海廣州漢口香港日本之神戶橫濱菲列濱之馬尼剌孟買伊羅美之紐約暹羅之盤谷蒲開特安南之西貢海防緬甸之仰光台佛爺南洋之檳榔新加坡巴達維亞瓜拉倫坡太平泗水印度之孟買咯爾咯他哥倫布特里柯喇士打亞姆里柴古拉芝瑪德拉斯等處凡地球上通商之處均設有代理處本行辦理凡銀行範圍所有之一切營業如電滙滙票押滙押欵兼買賣生金銀存欵無論金洋現元銀圓均可定期活期隨便利息格外克己如蒙賜顧無任歡迎　上海分行亦已卅十餘年設於黃浦灘十八號　代理洋經理羅白生　華經理王憲臣

民興合作儲蓄銀行新屋落成遷移廣告

本行原址房屋不敷辦公擇定三馬路石路口六十九七十號門牌建築寬大房屋新式迎石門面已於陽歷二月八號遷移新屋照常營業存欵儲蓄修訂新章如蒙惠顧利息優厚活期存欵月息大釐定期存欵六個月以上一分二年以上一分二釐三年以上另定第一次至少存入洋五十元備有存單息摺一律按月過摺付息長期儲蓄一次存入洋一百元十五年期滿領取洋六百元

江蘇銀行廣告

本行開辦十載信用卓著辦理銀行一切應辦業務茲特條列於後倘蒙惠顧毋任歡迎

一存欵　定期活期存欵利息格外從優並附設儲蓄其中定期一項得按年複利資淺之深淺酌加利息較之他行利益尤爲優越

一放欵　凡有貨物可向本行抵押借欵利息酌量面議

一滙兌　凡上海蘇州無錫鎮江南京下關北京天津濟南漢口蚌埠杭州徐州等處均可通滙滙水格外克己

一堆棧　本行特備堆棧於北蘇州路四十五號四十六號專堆押欵貨物兼寄各貨

●總行　上海江西路愛字五十一號●蘇州分行　閶門內德馨里●江分行　竹場巷●鎭江分行　風神廟巷●南通分行　模範馬路●南京分行　黑廊大街●下關滙兌處　惠民橋下●蚌埠分理處　頭道街●徐州分行　南門大街●錫分收稅處　東門大街●上海堆棧　北蘇州路六十四五號●南京堆棧　淨覺寺內●總理處　電話中央三五五八●總行　電話二四五二●堆棧　北一一四五

鹽業銀行分配十年份股東官餘利並定期開股東總會廣告

本行十年份股東官餘利照章經董事會議決按一分六釐分配自十一年一月二十五日起請諸股東持股票連同息票到京津滬漢總分各行驗明支取並由董事會議決定於十一年三月十二日（即陰曆壬戌年二月十四日）午後二時在北京前門外西河沿本行樓上召集通常股東總會並照章舉行董監事暨總協理滿期之選舉凡股東諸君務請於開會期三日前（即陽曆三月九日前）携帶股票到北京前門外西河沿本行總管理處驗取入場券以憑到會如因事不能親自到會時得照章委託本行他股東爲代理人並函知本處此外有因股票不便携帶交來者可於會期前就近將股票逕交京津滬漢各本行經副理代驗開單函報本處以憑發給入場券特此廣告除另發通知書外合併聲明　鹽業銀行董事會啓　乙612

上海中華銀行廣告

本銀行在北京路U字三十八號專營商業往來存欵抵押放欵銀行各種業務兼辦各種儲蓄活期定期存欵茲爲便利儲蓄起見凡銀元一百元以上或銀兩一百兩以上之存欵均得領用支票各界賜顧無任歡迎　經理　王少峯　副經理　姚惠馨　同啓

上海惠工銀行廣告

本銀行法定資本一百萬圓輔本五十萬圓國內專營定期存欵活期存欵借用放欵抵押放欵商業往來並理國內外滙兌兼辦各種儲蓄以及銀行一切業務凡中外各大商埠均有特約代理機關手續簡捷利息滙水格外克己如蒙賜顧無任歡迎　總理　李瑞九　經理　沈奎年　協理　馮叔源　同啓　行址　九江路十七號十八號　電話中央六四一四　六四一五　電報掛號四九九九

內、故由本會遴選主試人員一層、當然不能贊同、必須再行具呈省長暨警務處、請將條例修改、或暫緩實行、否則決不承認、衆皆贊同、因而推選主試一事、議無結果而散、

▲嚴禁勒收小錢　去年吳興大水爲災、田禾淹沒、前經省委勘視災況、並將塘完忙漕、呈准省長財政廳、分別蠲減、自開征以後、鄉民投櫃完納者固多、而無力未完者亦屬不少、乃催征胥吏下鄉征收、竟敢藉詞需索、並沿前清之惡習、分向鄉民勒收小錢、以飽私囊、事爲吳知事訪悉、當即嚴誡各征收員役、毋得巧立名目、需索浮收、如違嚴懲不貸、一面分發佈告、如有上述情事發生、准人民據實指控、定予嚴辦、

嘉興

▲公民請辦春賑　嘉興去年大水、田禾淹沒、災民遍野、禾邑災賑事務所曾調查災民實數、於去臘籌款散放冬賑、俾災民得以度歲、現屆春令、農事未興、而氣候之寒、不亞於冬令、災民又結羣成隊、待哺嗷嗷、現公民黃某張某等、擬函請災賑事務所、舉辦春賑、以惠災黎、想主持賑務者當可允從也、

▲衣業請加薪用　嘉興全體衣業夥友、以生活程度日高、所得薪金、殊難贍養、爰聯合同志、請求店主增加薪用、以資維持生計、嗣經各店主討論結果、以夥友所請、尙係實情、遂決定於壬戌年元旦日起、將夥友所抽薪用、改增百分之十五、業已雙方允洽、分別追加矣、

▲東郊添築馬路　嘉興東門外火車站傍、現由鐵路工程處添築馬路一條、行駛車輛、以便旅客、該路工程、日內即可告竣、

淸江

▲淮泗義振分會成立　二十四日、有淮陰泗陽兩縣士紳、及美人林嘉美家雅閣等、在淸江城內淮陰縣商會、組織淮泗華洋義振分會、開成立大會、當場舉出會董十四人、華人十八人、美人四人、並舉美人林嘉美爲正會長、華人王斗符爲副會長、聞上海義振總會允撥助振欵五萬元、（現洋兩萬糧食三萬）淮泗各攤二萬五千、泗陽方面如何支配、尙未明悉、其淮陰之振欵二萬五千、則除撥一萬五千元歸淸江浦東關廠外、餘欵一萬、已議定分配災區、充作工振之用、並於即日（二十四日）通電上海華洋義振總會報告成立、至會址則暫假淮陰縣商會、

▲馬鎭守使返浦　淮揚鎭守使馬玉仁、前因接洽改編軍隊事宜、曾於十二日赴甯、茲已公畢、業於二十五日天明乘輪抵浦矣、

揚州

▲請改用小輪　濟南大德等七公司、前擬僱輪入港、（灌雲贛榆）販鹽、該港士紳恐其沖刷堤身、出而反對、在運署稟控阻止、並當經丁運使驗飭該商等、妥籌具復、頃據復稱、行輪無礙圩堤、並聲明即日實行、遂轉咨海州鎭守使、一體保護、以利行輪、

▲署委來揚查案　淮南內河外江各食岸售鹽價格、向例錢碼、近各該商藉口銅元充斥、擬更改售洋碼、迭次呈請軍署轉呈鹽署察核、鹽署當以事關重大、未予照准、刻因又據丁運使面陳節略、特委專員王實華（付三）於二十五日來揚、詳細訪探輿論、以憑核辦、

來函

●溫世霖來函　昨貴報南京通信欄內載溫世霖代表曹錕來甯調齊督等語、霖自去年二月因患眼疾、即到南京湯水鎭溫泉靜養、對於南北無謂之爭、久矣不聞不問、今貴報所登、與事實不符、請即更正爲荷、溫世霖啓、二月二十三日、

雜評一

●再爲金山人進一忠告（默）

今日存心反對義務教育者吾敢謂必無其人○因增加負擔而反對義務教育則吾又不敢謂必無其人○然亦必不敢顯然爲反對倡○苟或倡之○必不容於輿論○雖然此非所論於金山人之反對畝捐也○金山之反對畝捐○皆熱心教育之人○又皆不惜增加此區區負擔之人○此吾人之所敢深信而爲之擔保者○其反對之理由○吾嘗言之○不過因意見之不洽○與種種誤會耳○因縣知事之不善處理○調人之未得竅要○遂成此相爭不下之局面○苟一旦覺悟○不難相與一笑○而能轉圜○固甚易易也○若挾此區區嫌隙○而始終堅持○則在反對方面○雖無反對敎育之心○而實有反對敎育之迹○蓋既標此反對畝捐之旗幟○表面上不啻爲反對敎育之倡導○各縣之欲反對而不敢反對者○安知不援金山爲口實○則此事非特關係金山一縣敎育○且將影響於全省之敎育○吾非以此破壞大局之大題目○加之反對金山畝捐之人○不過○風聲所播○自有必至之影響○熱心敎育者○當然亦有所不忍○故吾敢爲兩方再忠告一言○地方人同爲地方公益○決無不可解之嫌隙○無論何方面○決不可意氣用事○借官力以壓迫一方面○以使之必從○地方事不自謀解決○而謀解決於官力○決非解決之道也○且兩方之爭○既皆爲公○無所謂勝敗之面子○勝固非榮○敗亦非辱○祇須於渙然冰釋之後○主張方面亟思所以徵得之經費○皆國民汗血○對敎育切實辦理○而勿浪費一文○反對方面○當思所以盡輔助監督之責○而勿使今後敎育再現從前不良之印象○此爲最切要語○餘皆枝葉耳

中國棉業銀行儲蓄廣告

定期儲蓄　定期三個月週息五釐半、半年六釐、九個月六釐半、一年七釐、二年八釐、三年九釐、五年一分

活期儲蓄　利率週息五釐、如半年中只存不取者、六釐、每半年一結利上生利

志願儲蓄　專爲有志儲蓄者起想辦法完美無比儲額自一元至十元可以隨便每一個月無論何日都可來存每一個月內至少一元至多十元無論三元八元都使得（四年滿期者滿十元則五年可得七百三十多元十年可得二千多元十五年可得四千多元二十年後差不多有八千元）

特別儲蓄　年利率一年六釐三年七釐六年八釐半九年以上一分半年一結與志願儲蓄同

◉詳章承索即奉　行址　上海河南路三馬路轉角　電話　中央二八八五（經理室）中央三四三二（營業室）　甲1216

德泰昌絲酒棧遷移聲明

本棧向設四馬路懸有年所久蒙各界諸君讚許無庸贅述現移法大馬路口於廿七日開張向在浙東紹興章東明本廠督造遠年太雕花彫各省京莊路酒各色官禮藥燒一應俱全承蒙各界貴客賜顧非常歡迎恐未週知特此聲明

本主人告白　乙1181

新造三層樓洋棧出租

本棧坐落新閘橋浜北西首沿蘇州河新建築三層樓洋棧兩宅每宅五間又平棧一宅地位寬敞水陸交通便利如合意者即請到本棧賬房面洽可也

恒德洋棧啓　Z390

聲明影射

啓者小行開設滬上經已數十餘年所出各牌肥皂均貨眞價實遐邇聞名前有不法之徒假冒小行牌皂業經查出稟請公堂拿辦有案可稽奈日久玩生近又聞有無恥之徒專冒小行牌名將劣皂在內地一帶混售似此故態復萌情殊可恨除派人四出訪查及登申報新聞報之外如一經查出立即送官嚴辦勿謂言之不預也特此聲明

一千九百二十一年四月十四號上海二馬路祥茂洋行告白　726

南洋兄弟烟草股份有限公司召集股東常會公告

敬啓者本公司現經董事會議定於民國十一年陽曆三月十五日（即陰曆二月十七日）下午一時在上海東百老滙路本公司第四工廠爲會場開股東常會報告第二屆營業狀況收支賬略選舉董事及監察人凡在上海附近之股東請於陽曆三月一日起至三月十日止（即陰曆二月初三日起至二月十二日止）（除星期休息外）持股票至上海南京路東首十二號本公司驗明領取入場證選舉票議決票其在香港附近者請於陽曆二月廿三日起至三月四日止（即陰曆正月廿七日起至二月初六日止）將該股票持至香港德輔道本公司驗明領取入場證選舉票議決票如或因事不克到會委托代表者（委托之代表以本公司股東爲限）可將本人之股票及代表人之股票一并交驗領取委托書以便赴會至應派股息及餘利俟股東會通過後即行定期分派屆時當再登報公告合併奉聞此佈並頌

台安

南洋兄弟烟草股份有限公司董事會謹佈　戊735

包愈癆傷咳嗽吐血斷根　順氣化痰

吐血一症皆由身體虛弱或咳嗽而傷肺部其病原尤在憂鬱思慮過度日久不愈致成癆瘵性命攸關本齋利濟爲懷得祖傳良方不惜工本秘製此膏專治一切吐血之症以及癆傷咳嗽無論男女老少雖十年二十年老咳服之立刻見功屢試屢驗重者二大盒輕者一大盒斷根永不復發妙在滋陰潤肺止咳化痰眞治吐血之天下第一良藥也若有虛言神明共鑒每大盒四元小盒二元每料六盒洋十元大盒料洋念元先試二元亦可惟假冒甚多購者認明○遠埠函購原班同件信力自給咳嗽順氣化痰丸立止每瓶洋五角

鋪設上海二馬路中市直街京都天寶齋啓　J199

敬謝上海中國濟生會

揚邑去秋被水爲災民情困苦迭蒙上海中國濟生會先後撥米二千擔糧四百八十五石棉衣一千二百四十套施放急冬兩振災民賴以救濟感德無涯謹代申謝以揚仁風

揚中縣知事李哲百拜啓　甲1205

夢遺滑精丸

遺精

遺精聖藥

遺精一症病源有三無夢而遺者腎經虛虧也腎關不固倘窮滑脫有夢而遺者此心病也心火旺動想患不遂所致濕熱而遺者小腸膀胱濕熱下注使精關洩不禁其實不越乎腎虧之節固目今各藥房之治遺精者大抵皆用硬濇止洩不出旬日又見遺精豈不謬乎本醫生因醫於斯與別家治病不同秘製夢遺滑精丸固腎關補先天之不足安心神以清邪火理小腸膀胱之濕熱無論遠年久遺一服此藥無不藥到病除每盒一元雙料二元每料六盒五元不靈還洋外埠函購郵寄妥速寄費加一

上海浙江路三馬路口時芳照相店南隔壁

程鳳生醫生德法啓　藥房製藥公司　戊128

上海廣育醫院　新出女子衛生布

此項衛生布專備女子月經時及生產之用並在藥製消毒滅菌可以治病又可衛生不僅潔淨已也凡用此布可無痛經白帶之患即向有此症三五月後即可漸愈一年後得以除根如多年老病不能除根者不妨函購時說明情形以便附送他藥可以達到全國女子一無白帶等症但事經創始從未見過未免詫異全賴各界有學識之女子及素講衛生者熱心提倡以期普及幸勿視爲尋常之物而忽之

每盒洋一元大盒二元每打十元大盒念元郵費加一賜顧者請向長浜路陸家觀音堂東隔壁弄內本醫院購取不致有誤外埠如願經理另有定章◎再連接各處來函詢問可否下月再用等語但既已用過藥性已失洗淨再用亦無效力況每月所費不過二元何必惜此區區有損無益未及徧答特此奉復　ZB1255

尚武牌香烟

吾國素號文弱、泰西每目我以東方老大病夫之名、處今日競爭激烈時代、若長此萎靡、其將何以存立乎、本公司有鑒於此、特發行尚武牌香烟、諸君吸此、當能發揮尚武精神、一雪東方老大病夫之恥、是則本公司所馨香頂祝者也、　C83

利商公司總經理

上海南京路卅六號

STATE EXPRESS

總局設在天津

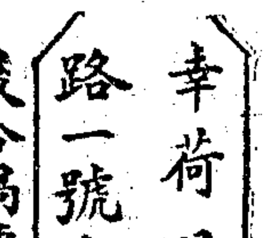

（烟煤）最合輪船火車各廠及家用等所需之各種塊煤末煤

（焦炭）最合鎔爐鐵廠翻沙廠等所需之焦炭

幸荷賜顧請駕臨上海仁記路一號上海開灤礦務局無任歡迎

（火磚）最合煱爐烟自爐灶及潮濕地方建築基礎堅固營造所需之各種火磚及火坭

（輪船）往來上海秦皇島天津之間承接裝貨搭客

人壽保險之宗旨（一）

凡人遲早必有死之一日惟其或在少年或在中年或在老年則不可知試問君已儲蓄足爲百年後家屬之費用否並已預籌身後光榮的喪禮否再問君之長子屆時已成年而能支持門戶否一旦不測君之生平事業能照常不受影響否友邦人壽保險公司能爲諸君解決上述諸問題君祇須任便按期繳費少許至訂期滿時可有的確巨款還君或訂期未滿而君不在則家屬可領取該款即君生前預籌以防不測者本公司擔保決定照付不誤

●均有詳章函索即寄

美商友邦人壽保險公司啓

總公司設在上海南京路十五號

中國各大城均有經理處

(2)　Asia Life Insurance Company

咳嗽之危險如刀指心頭

司各脫乳白鰵魚肝油爲驅逐咳嗽感冒之補品

一人而有刀指其心頭者去死不遠矣一人而常輕忽其咳嗽不思醫治亦去死不遠矣但刀可除去咳嗽亦可驅逐司各脫油最能去咳嗽世界各國之醫士莫不推薦此油爲第一補品

君或君之小孩如患咳嗽試服司各脫油（一）必可早占勿藥

然切勿妄費金錢購服僞貨請認明包上漁夫負魚商標乃爲眞貨

以此商標爲記

天蟾舞臺（瓜記寶勝公司）

初二夜戲價目　包廂七角　特等官廳七角　頭等正廳三角　三層頭等二角　三層一等一角二　電話三〇二七

七時登場

全部七擒孟獲

太獅當塲　產生少獅

諸君早臨

法租界共舞臺男女合演初二夜戲

（夜戲價目）月樓七角　特包六角　官廳六角　特廳五角　頭廳三角　二廳二角　三層三角　電話三千五百十七

張菊芬（雙簧）　詹潤泉（湖船）　呂月來　林樹森　王榮森（二本走麥城）　筱月紅　小紅受　筱森（天台禪）　木子香　蔣月紅　苗勝君英春（天女散花）　青衣曹寶義（頭本珍珠塔）　花旦張文艷（林樹勛　王文祥）　竹翠茹　李桂芳　陳彩霞

三馬路大新街　亦舞台

二月初二夜戲價目注意　特別包廂八角　特別官廳八角　頭等正廳四角　二等正廳二角　電話中央四千六百六十一號

周福全　李永利　王少雲　張國九　張斌俊　韓德寶　張長立　張春

綠牡丹　白牡丹　楊瑞亭　王又宸（准二留天北上）　全本

嘉興府　五更天　艷陽樓　嫦娥奔月　翠屏山　空城計　潞安州　平貴回窯

新舞台

今夜戲目　正本盜金刀　嘉興府　捉放曹

十八本濟公活佛

價目　頭等二角　特等七角　二等四角　特廂八角

電話南市二百念九號　北市三四一

乾坤大劇場二月初二夜戲價目注意

月樓六角　包廂五角　特別正廳五角　頭等正廳四角　二等正廳三角　三等正廳二角

陸乾江　汪碧雲　張少泉　小三古　子秀　麻英　李彩　喜鳳　郭素　梅小　唐秋桂（韓金奎）　陳善甫　韓金桂　張德祿　粉菊花　侯雲峯　杜文林　小活猴　佟慶喜

狀元譜　寶蟾送酒　城會　劈三（全本）　關武　家坡　倚　春　景　園

丹桂第一臺二月初二夜戲價目注意

特別包廂七角　頭等正廳五角　上層包廂三角　二等正廳二角　三等統售一角

范敏兒（昭文關）　張韻亭（三叉口）　高三魁（哭祖廟）　郭張韻亭春華（新廟）　劉四立（大八蜡廟）　王永利　筱鑫培　子（百花亭）　馮和

二月二　九龍抬頭

大舞台二月初二夜（准演連台情俠好戲）

價目注意　特別包廂一元　特別官廳八角　二等正廳四角　三層統售三角

應寶蓮　沈韻秋　張鏞奎　陳月樓　孟小帆　孫慶春　劉慧琴　賈璧雲　趙醉梅　王陳月　姚俊如　趙韻楣　毛珂樓　李瑞卿　應寶泉　張桂（三本）　陳嘉亭　姚俊蓮　小達芬　張桂子璘　殷春卿　虎芬（全本）

花蓮湖　新黃袍　葭萌關　（後本刁劉氏）　關公畫　走中　麥城題　馬渡　泥城　康王

丹桂第一台二月初三日戲先行露布

頭本關公　走麥城　羅小寶　三尤姐　賈複　拖腸記　砂痣　城

今夜　新舞臺　准演最近新排……

十八本濟公活佛

十八本活佛是新舞台最新的作品

十八本的情節比前幾本的曲折有趣　佈景比前幾本的花樣更多　並且另外還有幾種特別玩意兒（如九音合唱、眞槭打武等等）是別本裏面沒有的　所以排出來便格外能轟動了　我把內容略略羅列如下

（萬花亂墜）最後一場　滿台奇花異草　都從天際墜下　人在萬花叢中穿來穿去　五光十色　千變萬化

（烏龜現形）罵人妻女不貞者謂之「龜」　龜受盡人間鳥氣　於是幻作人的模樣　來蠱惑紅塵中的女子　以雪積憤　這是何等滑稽的情節　此段純是諷世之作　而一個人當塲變成一隻比水還大的烏龜　更是奇形之至

（理想地獄）不用平淡無奇的一層一層地獄　只要一眨眼　而變得絕不雷同　隱隱約約變換　立刻翻成千百種牛馬鬼神的狀態　這樣的機關　可以教人猜不出好玩

（九音合唱）有人說十八本活佛唱工太少　可惜　因此我們這段極力補救以前的缺憾　特別唱了廣東調　又唱了徽調　把二簧西皮的唱腔　高調平調　團圓一氣　成了一段好聽的唱工　這是我們下了百日功夫練習的　不要說東西難唱　就是中國的胡琴　也不能說此等無處若來不知道這般純熟　『內行』纔知道這中間的難處　改變調門　抽去工尺　唱十八本的『新舞台新戲』活佛故意的新腔

活佛登塲　像太阿福一般回去　總是嘻嘻哈哈　樂不可支　今夜活佛登塲的趣事是……看了我們活佛　管教大家樂得

▲思春叫堂差　▲遇見雌老虎　▲自願吃官司　▲暗中拉皮條

▲戲弄情色狂　▲捉拿大忘八　▲指揮棺材走路　▲與四個人爭上吊

▲割人肉做聘禮　▲調戲女強盜　▲巧計除奸救徒弟　▲教無頭人抬轎子

滬江影戲院（華商）

虹口武昌路　乍浦路轉角

最新活動新聞一本　尚武冒險偵探長片　獅頭人　第十六十七十八集六大本　大團圓

最新大滑稽一大本

特別樓上三角　樓下二角　價目普通一角（照舊日戲章）

本院電話北七五九

二月念七號至三月一號

共和影戲院

西門外方板橋

星期二及星期四換片

▲星期二夜戲　第七八集　多寶箱　四本　第十五集（化身術）（二本）　第三四集（遺產毒）四本

▲星期三夜戲　●滑稽●　一本　第十五集　化身術　二本　第三四集　（遺產毒）　四本

敝院為徇各界之請求　特於星期六星期日兩天加演日戲　亦三點鐘　希注意

▲價目　特廂每位大洋五角　普通包廂每位大洋三角　月樓每位二角四十　正廳每位一角二十　童幼減半

新愛倫影戲院

在美界海寧路

今夜戲目　白鼠佛　十一集十二集　多寶箱　十一集十二集

時刻自七時演二次

▲價目照舊　三角　二角　一角廿

中市愛倫舊址

愛普廬影戲院

海寧路北四川路

最新梅白兒　新愛情偵探滑稽片　偵探門片　六大本　女訪事

滑稽　新笑史

價目　樓上排一元　樓下後排七角　前排二元二角　廂八一元

北四川路海寧路二十五號

活動新聞報

和平社　笑舞臺　新劇部

廣西路汕頭路口　電話中央三五一五

價目　日戲　三月樓　特別包廂　三角特別包廂　二角頭等正廳　一角二等正廳　夜戲　七角月樓　特別包廂　六角特等正廳　頭等正廳四角　二等正廳二角　幼童減半　每星期三及星期六逢日演日戲　准期

第一　夏天人　悲日

初二夜

新編天難言之心事

西裝名劇

▲名人名劇　氣象一新

新劇事業在今日似尚發達　新劇人材則日見缺乏　旦角中尤有材難之嘆　如夏君之色藝雙佳者　已如鳳毛鱗角　今重應本社之聘　則此後本社之戲劇　當增精神不少

負富階級之不平　不僅中國為然　類中都難免　經過「難言之心事」　即此階級之高尚純潔　而仍在優美之平民　遭強暴而與貞無關係的問題　本社的西裝時譽　嘯天鐸聲對於西裝　表情俱極研究　如此人材　劇舞台上可稱獨步　又新聘生角有淵源　舉腹有詩書　次來申　初登台　名人名劇　請諸君早

丹桂第一台

重排全班合演　文武唱做情節　佳妙整本　應時　一傑作　大觀好戲

全本二月二　九龍抬頭

常言說得好「困龍也有翻身日」　困龍也能上天堂　像九龍抬頭裏的薛平貴　由叫化子做宰相的女婿　由宰相的女婿做平番的先鋒　由平番的先鋒做外國的駙馬　由外國的駙馬做中國的皇帝　苦盡甜至　否極泰來　真應了這兩句話了　當時九龍抬頭是在二月初二　本台特在今天排演全本　恰是應時好戲　看這齣戲非但耳目俱悅　而且還可以得着好榜樣的教訓　男要剛強　女要烈性　然後做起事來　才能夠人定勝天　克償厥願　善惡到頭終有報　只爭來早與來遲　積善餘慶　積惡餘殃　當時千方百計害人　到底還是自己　這齣戲其中有數大傑作　全班合演　各界注意　王靈官　劉三窖　旦武掌　張四珠　羅至韻　筱亭於　郭寶　麒麟別卯　三窖跑華　春的新彩　元的樣式　打破元式之樓　回頭　早降　前還　賞鑒

上海唯一之影戲院　上海大戲院

北四川路虬江路口

價目　包廂一元　樓廳六角　正廳四角　二廳二角

▶最新艷情片◀　▶大部科學偵探長片◀

▶且禮斯雷演◀　第九集　第十集

五大本　四大本

今晚續演第九十集之秘密電光　承前啓後　為全劇最重要之關頭　加演五大本艷情片　係且禮斯雷之傑作　尤足助觀者之興趣也　（禮拜四五日加演特別日戲）

特別酬勞　秘密電光

瘋症百效丸

瘋症兩斷風原因由於經絡血氣阻滯痛於四肢眼口病足仰對秘定活瘋年功盒者盒血益目鬻膠　（其餘文字細小）

生生藥房　上海寄售　丹鳳路對面　濟生　英洋價　2237

鄭少賡（特別）　蘇灘

古裝　坐唱八元加十　女子今亦有　蘇灘戲八元帶念　偷寓台中並　南橋牛莊路

王美玉　王愛玉　王寶玉

上海最著名眞才實藝唯一女子　蘇灘

女子班敵蘇滿名班巳全一精時曲灘請二彩元後香里　（其餘文字細小）

聲舞臺

最新發明大八線戲

鏡面散

生髮膠

風雅君子　嬌艷美女　面上有●油染●雀斑●黃黑●痳粒●酒痳●粉刺●斑點

髮沈製生　髮膠

白濁立愈　奇效草

傳華醫院

楊華君傳　寧波路分馬路底　慈性善質　中西醫法　日夜送診　善治各科　男女花柳雜症　注射百病　二十餘年　自製藥品　中央挽留　電話四五八一

看戲諸君

▲對於現在流行的『諸葛亮招親』，『狸貓換太子』，『關公出世』，『關瑞生』……等時髦戲，有什麼疑點否？新中華戲劇協社出版的『戲劇月刊』確能令諸君知道到『真的戲劇』的途徑。『戲劇』已出到二卷一號，總發行所是北京宣外丞相胡同『晨報社』，和上海四馬路『泰東書局』，每冊售大洋三角，預定全年大洋三元，用郵票一分，就近寄到北京晨報或上海望平街新報轉交『新中華戲劇協社』，入社辦法，和已出版的戲劇雜誌的內容，詳示諸君。（空函恕不奉覆。）　丁892

的的嬌

蓋世美容品

此藥專治男女面部之黃雀斑點疵　無論生熟　三天均可淨除　餘效應驗　數夜即可以來　臭去滅粉脂　具極佳品　五元一瓶　每元　貨　函購　上海東　豐　祥號　棋盤街　寄售　乙582

化州橘紅寄售

余道官有出消痰止咳每首平治百海頭一號貨廣文

立止白濁丸

每角半效上盤茅埈廿太廣　和東二門閣街海倍元變瓶　謹保號牌橋三棋罰不料三

應乾房房長詩惠啟事

之地先世乃據知鳴和反抗　至今仍為我四房之產　彼已竣工　必不至再有寸地侵佔　此言成為事實　我房不惜……　（其餘文字模糊）

中華民國十一年夏正壬戌二月　日

介紹專門花柳病科　周文卿

周君文卿　甬江大族　家學淵源　懸壺海上　已閱二十餘年　獨於花柳一科　尤為擅長　無論白濁橫痃　魚口便毒　下疳腫爛　……

介紹人　虞洽卿　楊小川　沈聯芳　姚紫若　王一亭　顧馨一　張謝蘅　陸崧侯　林仲立　李英石　全啟

請用　月裡嫦娥牌牙粉

上海　永和實業公司　出品

馬寶治癲如神

上海京都天寶齋眞正西藏馬寶　專治文武痴癲　痰迷心竅

試驗萬眞　……　（其餘文字細小）

乙1300

商務

金融

國外滙兌

二月廿七日

銀行掛牌電滙至倫敦(以滙豐銀一兩計銀)
三先令二辨士七五
又四月期……三先令二辨士七五
銀行即期電滙至法國(以規銀一兩計算)
銀行電滙至香港(以香港規銀合滙規銀)七十六兩二五
銀行電滙至印度(以上海規銀計算)
銀行電滙至爪哇
銀行電滙至新加坡
銀行電滙至德國
銀行電滙至俄國

外幣現市

昨日下午四點鐘商市價列下

盧布老票每千元五十萬元……買十九兩
盧布新票每千元……買二十兩
盧布每萬元……買十一兩
香港紙每元……
新加坡每元……
法郎每元……

津漢滙兌

漢口昨日中國銀行報告
天津……

金市

▲大連……先令……
昨日標金……

銀洋市

昨日銀幣略較……

蘇州金錢市

二月二十八日

交易所市況

上海證券物品交易所

標金(煉見九七八標準)
▲前市定期行情 ▲後市定期行情

上海金洋物券交易所

通商物券交易所

本所現經股東會議決……

麵粉交易所

中國機製麵粉交易所

油荳餅交易所

外國股票

昨日西商總會內交易尚屬不少、

食品

滬南米市

閘北米市

米麥雜糧市

蘇州米市

糖市

現貨麵粉市

蘇州麵粉市

無錫米市

無錫雜糧市

大連油荳餅電報

昨期……下午二時五十分到

棉絲

棉紗市

花衣市

油荳餅市

外棉電報彙誌

二月二十六日紐約電、上星期六……

燃料

煤油市

美孚老牌 木箱 六元三角
老虎牌 木箱 六元二角
老鷹牌 雙聽 五元九角
美孚平安油 七元五角
美孚汽油 十一元
亞細亞魚牌 木箱 六元三角
僧帽牌 雙聽 五元九角
十字 雙聽 五元六角九分
紅星牌 每箱 六元三角
幸福 每箱 六元一角

輪船進口報告

哈通 大來 二月二十七日 香港 進口

輪船出口日期

按本表所載烟津、港粵、各班輪船之日期、均紀開船之前一日、以免旅客有臨時不及之虞、如再遲、當日午刻開出之船、以備當日乘輪者之查閱

長江班 ▲寗波班 ▲烟津班 ▲海參崴班 ▲福州班 ▲溫州班

各國郵船出口

▲舊金山班 ▲西雅圖班 ▲溫哥武班 ▲英國班 ▲孟買班 ▲英法荷德班 ▲意奧班 ▲法國班 ▲香港班 ▲南郵班

各國貨船出口

▲波特蘭班 ▲紐約班 ▲舊金山羅城班 ▲北歐班 ▲南歐班 ▲日本班 ▲日本印度班 ▲香港小呂宋班 ▲星加坡西貢班 ▲大連塘沽班

Doan's Ointment
is a special remedy for Skin Diseases and will be found to be most effective for:—
Itch · Eczema · Ulcers
Sores · Eruptions · Pimples
It also relieves irritated skin.

兜安氏馳名藥膏

此膏馳名中華為外科之要藥凿治疹子痱子虫疥濕癬熱癤癩頭凍瘃外痔爛脚頭面小瘡粉刺花柳下疳橫痃諸虫咬傷以及一切皮膚病一經搽敷其效甚速惟患梅毒者外搽此膏更須内服兜安氏養生靈藥以清血毒内外兼治功效益著矣

各埠藥房均有出售每盒洋七角每打洋七元 上海兜安氏西藥公司

TRADE MARK

購辦電機諸君鑒

本行自英國來滬、創設總行、垂十餘年、香港、漢口、各埠、俱設分行、專辦、蒸汽引擎、磨電機、鍋爐、電燈機器、並馬達、黑油引擎、及電炮、以及一切電料、歷次承辦、常州、揚州、寗波、漢口、蘭谿、廣東、無錫、天津、奉天、安慶、如臯通州、南京大通、蘇州、▲以及、本埠、各電燈、機器、紗織、礱米、花絲等廠、並各飯店、學堂、且備有華洋工程師、代客計劃、打樣包裝、倘蒙賜顧、請惠臨敝行、接洽爲荷、

英商 通用電器洋行謹啟 寗波路一號二號 電話中一六六〇 2114

心胃氣痛藥

一分時立止

此藥無論心肝胃氣痛、何人到須服此藥、不分新舊、每瓶一元、大瓶一元半、三角小瓶、上海棋盤街、茅海門牌三號、念二號、太和啓

珍珠八寶光明眼藥

專治眼部七十二症奇方 1713

人之眼目、上升火……香港鍊雲香房啓 上海

本埠新聞

關於國是會議之兩會議紀

▲商敎聯會推四代表赴京調查九六鹽債
▲議決今日午後三時開各省區代表談話會

昨晚六時、全國商敎聯合會駐滬辦事處、借上海總商會常會室、開第五次駐滬代表會議、籌商國是會議進行事宜、並請各省區及各僑埠在滬代表、一同與議、七時半、議畢散會、商敎聯合會駐滬代表復在常會室對面之一室舉行常會、續議國是會議事及推請代表赴北京調查九六鹽餘公債事、茲將該兩會情形、紀之如左、

▲第五次代表會議　六時開會、代表列席者、如沈信卿（江蘇省教育會）・聶雲臺（上海總商會）・黃任之（江蘇省教育會）・錢新之（上海銀行公會）・江湘浦（重慶總商會）・龍荃孫（江蘇省教育會）・何積煌（長沙律師公會）・蔡俊卿（暹羅總商會）・楊春綠（上海律師公會）・丘心榮（巴達維亞中華總商會）・陳柏鵬（巴達維亞教育會）・趙晉卿（上海總商會）・張仲仁（江蘇省教育會）・李文卿（上海律師公會）・秦聯奎（上海律師公會）・諸君、旁聽者如黃立（秦縣教育會）・洪孟樸（京兆工會）君等與報界人士、張仲仁君經衆推爲主席、㈠駐滬辦事處幹事孫籌成君報告近來各省區報到代表之函電、㈡沈信卿君提議、明日（即今日二十八日）下午三時假總商會將籌備會改爲談話會、盼望各代表於二時三刻先爲齊集、衆贊成、㈢楊春綠提議、請規定明日談話會中所討論之範圍如下、甲、報告本會籌備之經過、乙、印發各省區寄來函電及派舉代表等之一覽表、丙、須議決不在從前規定之七種團體內之團體代表如何辦法、丁、製各代表之徽章、衆贊成、議至此、已七時半、乃散、

▲商敎聯合會代表常會　七時三刻、商敎聯合會駐滬代表復開常會、列席者、如黃任之・聶雲臺・錢新之・沈信卿・江湘浦・龍欽龍諸君、聶雲臺君經衆推爲主席、㈠黃任之君提議、國是會議之經費、先就在滬贊成之各團體、各籌墊一千元、衆贊成、㈡沈信卿君提議、先製臨時徽章、開會後、再爲另製一種、㈢黃任之君提議調查九六鹽餘公債、先讀其提案文如下、「商敎聯席會議議決宣言（二）、發表對於整理財政之主張、引國民放棄主權爲大戒、嚴全國之抵押品以舉債爲大變、主以整理內債爲入手辦法、幷主由國民組織監督機關、籌欵裁兵、俾免財政之破產、而謀敎育實業之進步、本事務所成立大會、授以實行議決案之重責、此我駐滬代表同人所夙夜悚惕者也、頃北京政府、忽發行九千六百萬元鹽餘公債、據報紙宣布、內大部分歸還本國各銀行借欵、承受此項借欵之銀行、多至三十家、各省人民、以其中疑竇甚多、責言紛起、浙江督軍首創財政公開、俾受國民監督、財政部亦宣示公開、是國民甚欲知財政之內容、而當局亦甚欲國民知其內容、冀寬責備也、同人既負實行全國商會教育會聯合會議決案之重責、謂宜向北京政府及承受借欵各銀行詳加調查、宣示國民、設有不實不盡、應提出悉充全國教育實業經費、以杜中飽、而培國本、應否由本事務所推舉相當人員赴京調查、敬提議以待公決」、主席與沈信卿・錢新之君等均多討論、結果、公推范靜生・穆杼齋・龍荃孫・江湘浦四君爲全國商敎聯合會代表、同赴北京與財政部及償還內外短債委員會接洽、並實行澈底調查、議至此、十時許乃散、

海員罷工中之航運消息

▲南京・尼維・之赴美期　▲帝邦號在滬換水手
▲大批美銀條今日進口

▲中國郵船公司、現將舊金山總行來電、囑於兩星期內將擱留香港之南京號・尼維號兩輪、開往美國、滬公司得電後、希望海員罷工風潮、能在此兩週中解決者最妙、故絕不主張改招工人替班、緣此次各公司在滬所雇之新水手、綜計在二千以上、於此短時期內、驟用此多數之海員、故其中大半有不識英語、而於水手職務素不熟諳者、因此駕駛上反增困難云、

▲太平洋郵船公司之帝邦號、今日可抵上海、船中有大批美銀條運來、計大通銀行八百四十七條、友華銀行一百四十條、東方銀行四十條、匯豐銀行兩批、一爲一千一百七十七條、一爲一百四十條、如香港可能起卸貨物、匯豐擬將一千一百七十七條運港、否則便在上海起岸、此外華比銀行亦有一百四十三條、總計有二千四百八十七條、不下二百五十萬兩足銀、船中之老水手、該公司已決定改換新工、故早在上海招定、一俟進口、便即更調云、

▲昌興公司之日本皇后號、自十九號來滬載俄后號之新水手赴港後、昨該輪又復來申、在十一時半進口、此輪到滬、並非開赴温哥武、其原因該公司不欲宣布、現亞細亞皇后號已到香港、業經入船廠修理、須俟三月二十五日開出云、

▲藍烟囱公司由歐運港貨之帶至上海起存者、刻下已達六千噸以上、故香港貨之留滬者、近日愈聚愈多、大有不勝囤積之勢矣、

▲東洋汽船公司之高麗丸、今日赴舊金山、聞有大宗羊毛輸出、共有一千八百噸之多、誠爲本年赴美羊毛最多之一批、又有華絲四十件運往、

▲法郵船奥爾忙佩克號、二十六日從神戶開出、明日十時船可到滬、暫拋河筒、准定三日赴法、旅客由小火輪黃浦號在法外灘碼頭送往吳淞、換登大輪云、又英印公司之德加大號、昨已由港駛出、先往厦門起貨、據來電報告、謂三日可至上海云、

罷工潮難望早息之外訊

星報云、據香港消息、自辦館股東梁玉堂爲人槍斃後、華人之爲用甬籍水手輪船裝卸貨物者、頗爲恐慌、目下皆裹足不前、罷工事早日解決之希望、尚不可恃、內海各船經理有鑒於此、現均設法使滯留香港之各船得以開出、前星期五日、由滬開往香港之怡和公司德生輪船、載有甬籍水夫四十人、以供該公司另一輪船之用、將來怡和公司之船開港者、均將載甬籍水夫一批、俾該公司滯留香港之船、得以陸續駛離、花旗公司之帝邦號、明日可由舊金山抵滬、定星期三日正午開往香港、該船水手、早已更換甬人、中國郵船公司之南京號、現無消息、該公司駐滬經理現候香港來電、俾派甬籍水夫赴港、

接待法國霞飛將軍之程序

▲九日晚間抵滬

法國元帥霞飛將軍來華游覽、於二月二十五日抵京等情、已誌報端、昨聞接待霞飛元帥程序單、略有更改、擬定三月七日上午、乘專車經津浦路南下、三月八日晚間抵南京、霞飛元帥及隨從各員、即在車中住宿、三月九日、元帥謁督軍省長、游覽南京名勝、下午往上海、晚間抵滬、三月十日十一日、游覽上海、登輪離滬、江蘇特派交涉員昨奉外交部江蘇督軍省長令文後、除籌備招待外、並知照上海各機關云、

日本田中將軍將赴菲

文匯報云、前日本陸軍大臣田中將軍、茲乘帝邦號赴菲列濱、以報菲督伍德將軍近今之游日、明日將到滬、並豫定乘松樹邦號回國、

李時嵩前晚北上

太平洋會議專門委員李時嵩、原定二十三日晚車赴寧、轉車北上、茲聞李委員因事未行、改於前晚乘車北上、又經函致交署、請即轉電江寧交涉員查照照料、

證劵物品交易所交割之揭示

▲本所股在經紀會了結

上海證券物品交易所昨日市場揭示云、本月期交割物件、並棉紗棉花、照常於今日在交割處執行、惟各種證劵及金銀、據經紀人公會會長證劵部部長報告、改於本月二十八日交割、其本月期本所老股新股、業經買賣雙方同意、按照本所營業細則第七十條第四項之規定、在經紀人公會了結、三月期老股、亦提前同時了結、特此通告、經紀人公會會長顧文耀、證劵部部長李志壯、

昨日之金融市況

自某交易所風潮以來、金融市況、頗見緊迫、至昨日、銀幣爲七錢二分五釐二五、午後收盤七錢二分五釐五、比較前日小去二五、三月份期洋開盤七錢二分六釐三七五、收盤七錢二分六釐、午後開盤仍同、收盤七錢二分六釐二二五、結果、比上日小六二五、昨係星期一、銀行收欵、如匯豐麥加利花旗道勝友華正金等銀行、共計收數約一百二十餘萬兩、兩日間北京某銀行、因受交易所風傳影響、市上挾有鈔票者、亦多抱疑慮之態、旋聞該所已有辦法、標金仍舊開拍、人心漸安、銀拆因多銀者不肯輕易拆出、故早午市均漲、計高至一錢、

交易所交割中之紗市

昨係陽曆二十七號、各交易所循例交割、是届上海棉紗交易所交割十六支雙象標準三百五十包、紗布交易所交割十六支人鐘標準四百包、物品交易所交割雲鶴標準一百包、現貨棉紗則幇買進二十支五福牧羊十支特別天官等牌紗一千六百包、汕頭天津漢口廣東野鷄等幇、亦買進各項本紗四五百包、日紗七百餘包、市面除二十支十支堅好外、十六支帶軟、公會小包亦小去五錢至七錢五不等、市面有平平之勢、

菸酒業反對附加振捐之會議

▲議決電籲蘇督阻止開征

中國菸酒聯合會、昨因附征振捐一事、特開會議、兩業中人到者甚衆、當由主席宣布此次發生菸酒附加振捐、實由災振協濟會王士珍所創議、各地商人、紛紛反對者、實因稅種捐稅負擔已重、萬不能再增擔負、我菸酒兩業捐稅之重、更甚於他業、則振捐一次、更難承認、現省局奉京署電飭、限令赴日開征、勢甚急迫、如何能邀寬免、請衆公決、俞葆康起言、我兩業自行公賣以來、重征壘取、閙欵紛紛、今所存者、亦是苟延殘喘、災荒頻遭、來源銷路、均甚冷落、既受天災之損失、乃復令振人之災、天下安有此不平之事、故鄙人對於此事、萬難承認、沈子卿起言、振捐屬於善舉、祇可勸募、豈容勒派、清季專制時代、尚不聞有此種情事、今號稱共和、而強令商人擔負振欵、人民有納稅之義務、斷無派振之義務、此事於人情法理、均屬不平、無論如何、我商人斷難承認、況前此振捐用度如何、至今未明真相、此番勒加附捐、難保不移作別用、金印侯言、兩業不幸、丁此時局、本屬無以謀生、此捐如果實行、不如早自歇業、經衆討論、均贊成自由停業、以免干涉、旋由趙庚卿提議、江蘇菸酒費、本供第六師軍餉之用、一日歇業、不獨稅費無着、軍餉亦將落空、欵關軍需、不如電籲江蘇督軍、要求免征、經衆公決、由兩業公電督軍電阻開征、議畢、時已五鐘、乃搖鈴散會、

縣商會勸認稅商認募振欵

展收附加振捐一事、現北京政府已允停止征收、並由上海縣商會迭次開會、召集各業認商代表、勸照上屆募集振欵辦法、積極進行在案、茲聞現有數業、在場仍照上屆認數擔任募欵、一俟稅所停征附稅後、即可實行集欵、並經該商會查得各業認商、除由商會轉呈稅所、核准承認外、尚有多數直接向稅所認包者、本會無案可稽、各該認商中有向稅所承額繳者、無從查核、是以由會函請稅所長、趕將上年各業認商之認額及加增稅數、並各商之牌號與代表姓氏等、開列清表送會、以便集議振欵事宜、愈稅所長接函後、已飭科造就、於昨日送會矣、

烟兒業恢復衆和社再誌

▲發行通告

衆和社烟兒同業會、自議恢復以來、即經舉定職員、積極進行、業誌昨報、茲聞加入者日漸踴躍、昨由該會發出通告云、逕啓者、同人等鑒於吾業因未團結、日漸衰敝、爰特恢復本會、專以聯絡感情、力謀同業利益、倘荷贊同、即請各寶號正式加入、共策進行云云、

老縣西三路納捐會成立紀

國通信社云、二十六日下午七時、城內老縣西三路納捐人、假老縣前第四區救火會開會、組織納捐人分會、比時到者數十人、公推孫志山主席、首由主席報告開會宗旨、及納捐人會經過情形、繼由楊春若提議、擬訂簡章、當由廣南魁黃啓英陸景星楊春綠晗莊平等、訂定簡章六條、經衆通過、旋又議決三項、㈠公推孫志山擔任文牘會計、㈡議決本分會暫假第四區救火會樓上爲會所、㈢公推楊春若・楊春綠・虞德鏞・廣南魁・孫志山・晗莊平・黃啓英・陸景星・袁誦堯・陳麗生・傅秋堂・吳芹甫・顧泉生等十三人、爲出席上海市納捐人會三路分會之代表、即日通知總會、其簡章如次云、第一條、本分會以輔助上海市納捐人會、收回市民自治權、督促市政進步爲宗旨、第二條、本分會以老縣署西縣西街張家弄三牌樓街等各路納捐人組織之、定名爲上海市老縣西三路納捐人分會、第三條、凡住居縣西街張家弄三牌樓街等各路納捐人、皆得爲本分會會員、各路代表由會員推舉之、每路一人至五人爲度、第四條、本分會對於上海市與革事宜、得隨時隨事提議討論、陳述意見、於上海市納捐人會轉達當局、第五條、本分會每月第一星期六下午七時、開常會一次、如有特別事故、得召集臨時會、第六條、本分會各項辦事細則另訂之、

西區納捐人分會成立

昨日（二十七）下午一時、上海市納捐人會滬西分會開成立會、會場原定西門公共體育場、後改在江蘇敎育會舉行、到者百數十人、公推江政卿爲主席、報告開會宗旨、及前日西區分會假座頤園開會經過情形、略謂、滬西當籌備分會之初、雙方未曾接洽、致同時有滬西西區二分會、名義上之牴觸、業經由雙方議決合併、以西區分會命名、並將草章通過、嗣規定製造局路方斜路蓬周路萬生路中華路民國路林蔭路西林路黃家闕路新橋路等十路爲該會區域、當由各路選定諸文綺張蟾芬陸星莊江政卿俞闓曦穆蔚良凌建南朱馥堂江裕生馬永淸顧松泉尹蠡父黃譜衡黃季通潘劍秋沈韶笙熊子英孔春芳等三十餘人爲代表、散會、已鐘鳴四下矣、

市民公會發起人會議紀

上海市民公會籌備處、於前晚八時、在北四川路品吉里十八號籌備事務所、開三次發起人會議、到者二十一人、仍推馬樹人主席、先由章程起草委員報告、因章程關係重大、極須審愼、故尚未完成、可否請於下次常會時提交討論、公決延期討論、次文牘處報告發出函件、㈠致各團體請推派代表、㈡函請廣州市政廳索取市政條例、及關於自治意見、㈢函復丁憂生君解釋疑問、又報告來函五件、㈠旅滬川人吳獸君來函陳述意見、及擬具將來公會進行辦法、此函頗有可採、議決印刷分發、以便參考、㈡本會發起人陳元綠、函請速行起草章程案、公決交起草委員辦理、㈢湖南自治協進會來電祝賀、公決復電、請其隨時指示進行方針、㈣庶務邱人儀因事請假、公決通過、㈤明片函詰本會案、該片並無發函人姓名、實係匿名信、應置不理、次王侃提議、本會進行前途、亟待新聞界同志鼓吹、前此常會、曾派員聯絡、本會並應備函敦請新聞界同志、作爲本會贊助員、當由主席提付表決、一致通過、當由文牘處備函分送、議畢散會、

青年會徵求大會十一紀

▲午刻十二隊全體會餐　▲晚間自由隊宴會

青年會二十二週紀念徵求大會、開幕迄今、已愈兩週、收入總數、已達三萬餘、該會以三月四號閉幕期近、且明日（一號）又爲第三期揭曉、各隊雖極奮勇競爭、深恐時機急迫、稍一鬆懈、目的難達、故由該會會長王正廷、總幹事曹雪賡、公訂今日正午十二時、假座交通銀行樓上聯華總會、柬請十二隊全體會餐、籌最後之辦法、並聞自由隊內二次揭曉、獲居第一、該隊隊長李觀森韓玉麟等、特定今晚假悅賓樓召集全體隊員宴會、藉以鼓勵熱忱、而爭最後之勝利、其餘各隊、亦奔走勿遑、均有不甘落後之勢云、

華洋義振會施振近訊

華洋義振會對於蘇省春振、至爲注意、逐日振務會議、議決分撥災區振欵振品、茲列於後、㈠寧鎮一帶、係修築鎭江至湯水道路、以工代振、決撥値洋七萬元之糧食、業先運去麵粉五千袋、（値洋一萬元）餘擬續購雜糧、源源接濟、幷另附現洋一萬元、以資雜用、㈡鹽城阜寧前已運麵粉四千袋、（値洋八千元）計可供兩縣災民一萬二千人一個月之糧、其餘三個月、尙須設法供給、擬每人每月發洋一元、計應撥洋三萬六千元、㈢漣水災區、係以工代振、疏濬該處運河、決定撥予値洋九千元之糧食、并現欵一千元、㈣泰州除已運去麵粉三千袋、（値洋六千）計可供災民一萬人二十五天之用、擬續辦三個月、尙須撥洋三萬四千元、㈤淮屬一帶、決先撥高粱二百噸、每噸約値洋五十四元、另續撥値洋一萬二千元之他種糧食、災民即令其疏濬運河、㈥補助王家港工振之欵、撥洋八萬元、㈦撥洋四萬元、專助東臺竹港工振之欵、以上辦法、聞已函告江蘇振務處查照、尙有徐州一帶、刻正派員調查散放、方針尙未確定、

蘇災義賑會特別會紀

蘇省水災義賑會、於二月二十三日、開特別會、其報告如下、㈠本會捐欵自成立日起、至十一年二月二十日止、共收洋六十七萬五千九百五十三元七角零五釐、除撥各縣冬賑、幷補助及各災區賑費、本會用費外、仍存賑餘洋十五萬五千餘元、㈡本會上年冬賑、共放三十餘縣、用欵五十一萬四千五百元、編有一覽表、附請公覽、㈢冬賑除會欵外、尙有各義紳就地徵募義欵、約亦有十餘萬、應俟報告到齊、再行公布、㈣據各義紳調查、如泰興・高淳・碭山・江浦・灌雲・揚中等縣、均極慘重、春賑必須加辦、是否請公議、㈤北京義賑會來電、以灌災綦重、待賑孔殷、懇請撥欵以工代賑、如何籌辦、請公同討論、俾有方針、原電附覽、公議應俟調查後、再定辦法、㈥春賑亟冬賑加重者有四、（一）冬乏之次貧、至春者成極貧、且逃亡歸來、非賑不活、（二）衛決圩堰、必須培修、（三）糧價奇昂、非糶不平、（四）廬舍籽糧、皆須補助、有此四端、約非二百萬不能着手、現在本會存欵、尙有十五萬餘元、及十萬、祇此數十餘萬、可作的欵、此外尙無着落、應請諸公量爲認募、並先商籌墊之策、以利進行、公議應得春賑募啓、趕緊刊布、再由大衆竭力勸募、㈠擬有春賑募捐啓、附請公覽、通過、

加租問題之有諧有不諧

▲香興里　聯合通信社云、閘北香興里房屋甫經完工、房東普愛堂、即行加租、該處房客組織聯合會、起而拒絕、近悉房客與房東、屢經磋商、迄未解決、房客方面、本已認加半元、（每月計十三元半）惟要求三年內不得再加、及每弄東西開闢太平門二事、當時房東方面、亦允照辦、詎日前該聯合會具正式公函、派代表前往、房東對於加租半元、僅口頭答應、並縮限二年內不得加租、而於太平門一事、完全拒絕、因此房客以要求各節、仍未達到目的、即召集各弄代表、開臨時幹事會、議決繼續拒絕加租、一面報告經過情形、向當地官廳立案、並加入房客總聯合會、藉資團結、而策進行云、查香興里住戶至一百五六十宗之多、僅以二門出入、倘遇不測、擁擠堪虞、太平門之設、誠萬不可緩也、

▲勤安坊　又云、昨晚七時克能海路勤安坊房客、假愛而近路培德里普志學校開會、到者五十餘人、公推葉荻仙主席、王淮民紀錄、主席起立發言房租風潮、澎湃全埠、房客受房主橫加暴斂、以致居家者受種種痛苦、不堪言狀、只要團結力爭、終可打退房主之貪心、今請代表陳胡二君報告與房主咨復之事、當時陳君發言報告云、昨日往房主郭永淵君處、幸蒙接待、當告以今日來意、郭君曰、既如二君之言、願全賓主之誼、不得不稍示退讓、今所加之數內、減去二成半、三年內不再加租、現爲討論、大衆謂房主既退讓、可不必再爭、主席曰、如贊成不爭者請舉手、全體通過、此事結果、多係代表之力、請起立致謝、散會已八時矣、

馬霍路口開槍拒捕案續誌

▲拒捕犯王根銓已因傷身死

紹興人王根銓、於上星期三夜八時、乘坐黃包車經過馬霍路孟德蘭路轉角、適新閘捕房七百五十三號華捕赫鳴・八百二十四號華捕王賑祥・四百六十二號印捕望加辛・奉命在該處搜檢行人、王不服搜查、突出手槍開放、該捕等亦開槍防衛、以致流彈擊斃馬夫邱正榮、彈傷女子陳金英、大餅司陳桂生、而王亦受彈傷、經該捕等將邱之屍體舁入虹口斐倫路驗屍所、報請中西廨員驗明、諭令屍屬棺殮、飭將受傷三人併送醫院醫治各情、經紀本報、茲悉王根銓前胸所受槍彈、陷入臟腑、無法救治、已於前晚因傷身死、由院知照捕房、飭探將屍車入驗屍所、報請公共公廨李襄讞會同英赫副領事、於昨日正午蒞所、驗明委係生前被槍彈戳傷身死無訛、塡明屍格、遂升座公案、即據以上華印各捕與一特別西捕相繼投案、訴明當時情形一過、中西官得稟、於中西文驗訊單上分別下諭云、死者王根銓、先在馬霍路不服搜檢、開槍拒捕、復由四百六十二號印捕防衛自身、回擊開槍、致受傷身死、自毋庸置議、屍著地保棺殮埋葬、此諭、又訪函云、山東人陳桂生、於二十二日晚、行過馬霍路、適有王根銓不服巡捕檢查、開槍互擊、致陳桂生被子彈射入左腿、穿過小腹臀襲、身受重傷、由捕送入仁濟醫院後、昨由西醫用手術將子彈鉗去、聞雖得不死、亦必成殘廢云、至王根銓則受傷較重、已於禮拜六下午三時斃命矣、

滬西賭徒奪械拒捕行兇續誌

▲徐學成押半年　▲沈德標押一月

戈登路捕房三百八十六號印捕、於本月十六號、在新加坡路華洋交界捉拏賭徒、被該賭徒等奪去手槍、並被毆傷頭部、回訴捕頭、派令華探自毛伊文包探吳柚生與西探亨利協往、拿獲與本案有關之安徽人徐學成沈德標兩名、搜出手槍、已被放去三彈、將徐等解奉公共公廨、論着一併押候、究明訊究在案、昨晨、由廨提訊、先由中西包探上堂稟明前情、並將手槍呈案請察、繼由三百八十六號印捕到堂稟稱、當時被告等由華界逃來、上前攔阻、致被伊等奪去手槍開放、並被毆傷頭部等語、又據閘北四區警署巡官王樂臣投訴被告等因在華界聚賭、前往拘拏、若輩聚衆十餘人、持鐵器等物拒捕奔逃、以致發生是案云云、訊之徐學成供稱、手槍係在逃之汪某所奪、乞鑒、並據沈德標供稱、當時實不在場、惟手槍係徐寄在我處、求察、經關讞員核供、商之英包副領事、以徐不應拒捕奪械行兇、判押西牢半年、沈押一月、分別示儆、

受盤
石路四馬路口
久大衣莊
底貨
每兩向售　一元放盤　七折賤賣　二十日起
祥泰衣莊謹啓

上海南北市報關公所啓事
本公所現聘美國包仁大律師爲法律顧問並聘徐和卿君爲洋務顧問再本公所評議部事務處已遷至三洋涇橋北首紹興B字二二七號源豐報關行內電話中四六四三
1265

孟河費繩甫孫子權次子贊臣醫例
門診一元一角　出診五元六角　貧民不計　兼理外科
三馬路石路口景和里費寓號房啓
乙B 1271

杭州大經綢緞皮貨局
本局開設西薦橋路轉角發售各色綢緞紗緞金銀酒花錦緞花素庫緞線縐局寧杭羅春紡以及蘇湘名繡最新各種絲邊採辦歐美呢絨嗶嘰各種細毛皮貨男女化妝品類無不應有盡有定價公道劃一無欺並可代製中西衣著文明禮服工精價廉指日不誤承蒙賜顧無任歡迎謹啓　電話一百三十號
B 993 中

最新科法　包醫白濁
本西醫以科法打針包治新老白濁及一切毒淋止痛減排尿即濁止流暢全愈極迅速
梅毒　射六〇六包治一切硬疳惡瘡下疳遺精腎虧腰腫器難症均可包愈而決無復發
橫痃　一切生殖

專門根治花柳病
梅毒　新根老手無痛注射　六〇六九一四
白濁　新淋用新藥注射
橫痃　腎虧

專精脫痔
本院脫痔專用德國新明法射不論內外痔瘻肛門等症醫學博士陳兆華醫室安靜立單包愈
上海南京路近香粉弄進步鞋莊樓上滬唯醫院　電北2677　中和醫院　黃佐文啓
乙B1171

古今第一

婦科降生丹
上海京都天寶齋●婦科種子仙丹●服後受胎極速●如不信者有試
夫婦人因無不育之理不育者即有病也然病多起於月經不調則非受孕之兆經候失常諸恙所以漸生也或過於七情致墮惰志或感及風寒致損督衛五臟虛損子宮寒冷等症此皆體虛血虧所致故本丹能平定肝鬱之氣去瘀生新開鬱解悶人望子者苟能運服一月中途不間斷無不應手而得且能育子幸勿輕視既孕服此產必雙胎每盒洋二元另有參茸海狗腎種子衍慶丸專治七損夢遺滑精等症如男女同服何患伯道之憂以上二藥如無效驗可還原洋以昭信實遠埠須函購托郵局最妥信局屢次作弊
上海二馬路中市京都天寶齋啓
C B225

上海裝儎業友誼公所啟事
啓者敝同業于己未年成立以來迄今四載遵奉同業規章不無修改特於壬戌年增革同業章程刊印新證書爲憑所有己未年發出幹事證書概行作廢恐未週知故特登報聲明

工部局布告
照得本局現欲招人包辦犯人伙食自西曆一九二二年四月一號起以三個月或六個月爲限計算糙米三百二十担（以二百磅作一担）麥四十五担（以一百三十三磅作一担）扁豆四十五担（以一百三十三磅作一担）投標之信及物樣於西歷本年三月十五號或以前送至本局總理處此佈
西曆一九二二年二月十七號

聲明作廢
啓者所有多字第十三號潤馨齋戶寧紹輪船公司股票一紙經上月被火燬去除向該公司另補新股票外特此聲明作廢　潤馨齋啓

體虛白帶丸
此丸專治婦女赤白帶下淋漓不止面黃肌瘦腰痠腿軟四肢無力醫治不早必成癆症無論十年廿年之老病輕者一盒重者二盒立止斷根本醫生研究婦科數十年深知治婦女之病比男子難治因婦女帶下色不一虛實有別若藥不對症其害無窮惟此丸極靈極妥功效甚速每盒一元雙料二元倘有經期不準水不調或前或後忽多忽少閉經腹痛等症另有調經丸有調經活血之功年輕者可以受孕異常靈驗每盒一元雙料二元每料六元外埠函購寄費加一
上海四馬路丹桂第一臺對面濟生藥房　費伯英醫生製
235

介紹周鳴岐　唯一花柳皮膚科
周君鳴岐四明巨族六代世醫懸壺在申二十餘載於內外科尤爲獨擅秘法奏效神速毫無痛苦同人等因見周君存心濟世所需藥品亦悉原洋奉還診所在二馬路天蟾舞臺對面良濟局
介紹人　楊小川　朱葆三　同啓
1512

守仁醫院　白濁科
本科現備有美國醫學博士最新發明新式安全治療白濁器械及治白濁藥無論患新老白濁或被電氣療治不愼以致精竅受傷倘用此安全治淋器械並治淋藥新者五天痊愈久者限期包愈或患有下疳魚口橫痃遺精腰腫等症均可包愈後決無復發治法亦無痛苦本科門診時間上午九時起下午七時止
上海二馬路永安公司後面守仁醫院　門診一元
專門接生　本醫院並聘女西醫用最新手術接生無論何種難產均可減危爲安

鴻康電器行開幕露佈
本行開設英租界大馬路石路東首朝北門面專辦歐美名廠電氣機器發行電燈材料以及代客裝置電燈電話電扇價目務求克己貨物定選精良貴客惠顧無不誠歡迎　經理　袁永定　謹啓

會審公堂佈告
本廨於本年一月一號改訂徵收各項費用檢察處發給正式收條倘有人於定例外另索費該當事人應報告檢察處轉呈公堂核辦並聞律師之掮客以及介紹人等每有唆使訴訟人另他人借圖漁利情事嗣後凡訴訟人延任律師應與律師直接不得經過掮客人等以免受恐而杜弊端此佈
中華民國八年三月　日
西曆一千九百十九年三月

警廳對於和民坊房客之批詞

閘北新疆路和民坊房客聯合會公民黄守成等、以該坊房東非法增租、投淞滬警廳稟請維持、昨由徐廳長批示云、來呈已悉、查禁止房東增加租價、節經本廳長會同上寶兩縣明白曉諭在案、乃該坊房東、曾於去年三月間甫經加租、未及一年、近復有加租之舉、殊屬故違禁令、據呈前情、候飭行四區署長、會同該管署員依法裁判、詳復核辦可也、特此批示、

風雨中吳淞口船失事續紀

吳淞口砲台灣前浦面東岸、停泊上海匯得豐行之大駁船三艘、於本月二十五日夜間十點餘鐘時、有釣船與冰鮮魚船先後在該處浦面、遇風雨雷雪、兩船損壞等情、曾紀昨報、茲悉沙泥船主陳全茂、當時料已落河身死、今聞是夜船遭沉沒各夥逃生時、陳站於船頭、情急躍駁船之上、未曾淹水、於昨傍晚到淞、又冰鮮魚船賬房一人、當時墮水、大聲呼救、幸某沙泥船經過、將其援起、在船住宿二宵、於昨晨至淞、亦得慶更生、惟該冰鮮魚船一艘、據云損失約千元、昨日浮起、由河泊司拖進安插、該舟是夜傾覆後、在浪中顛簸、將某石子船撞沉、昨日、該石子船報告張華浜洋關河泊司、要求交涉、

水面滑艇之試演 ▲三月四日下午

本埠法界外灘四號元利洋行、訂於下月四日下午、在該行試演水面滑艇、該艇即係川省訂購之物、現已發出請柬、邀請各界參觀、並可試乘云、

勤工儉學生行李歸國

被迫歸國留法勤工儉學生、自上年冬經本埠長官籌資分別遣送回籍、事已結束、茲聞各該生所有之行李等件、在法未回、近由駐法馬賽領事署、將前項行李、交由法郵船寄滬、並電致江蘇特派交涉員、請爲收領轉給云

鐵業冷作工人要求加薪

鐵業小件冷作工人、因近來米珠薪桂、百物奇昂、生計艱難、故又有提議增加薪工之舉、鐵業工人有論件數取資、有按月計薪者、前曾提議增加、茲因時過境遷、物力更難、是以有周三桂張杏春等、爲該鐵業小作之領袖、於前日下午、召集各工人、在南市一枝春各茶肆開會、提議加薪辦法、現論月薪者已向作主提出要求加增三成、其論件數計算者、每元加一角半云、

實業團考察南洋定期出發

南洋群島華僑、愛用國貨、熱度甚高、來滬購辦者時有所聞、本埠各實業家、爲力圖發展起見、茲特組織考察團、前往南洋實地調查、以便設法增進營業、現該團定於三月三日、附搭法公司郵船啟程、是日開會首途、尚有香港團員兩名、亦乘此輪出發、茲將該團員姓名錄下、 於駿卿、浙江人、中星國貨公司、 王蓮舫、浙江人、振豐棉織廠、 沈九成、浙江人、三友實業社、 余益甫、浙江人、三友實業社、 唐榮禮、蔡元冕、均廣東人、華純襪廠、 郭霖生、廣東人、足安襪廠、 鄭崇貞、浙江人、熒昌火柴廠、 楊存濟、浙江人、華豐皂廠、

運米船遭風失事 ▲溺斃船夥郭和尚

有金某者、私將米糧售與外人某輪船出洋、前日、金某雇定王阿三之駁船、裝米一百二十餘石、於前晚乘夜開出、駛至楊樹浦大花園外浦中、忽起風浪、致船顛搖不能支持、船夥郭和尚失足墮入浦中、打撈不知去向、當時米亦被潮浪打落十餘石、昨日、王阿三向金某索償損失、略以我船夜間向來不肯開裝、緣被迫而往、現釀成人命、自應由金賠償云云、金亦欲卸賠償失落米石、兩造紛爭間、爲人查知金有私運情事、責令貼洋四百元、尚未允了事云、

火車迭次碾斃人命

滬杭甬鐵路、昨日(二十七)由滬開杭之二百零四號特別早快車、由上海北站開出、駛至梵王渡相近之一號道房旁、有一工人相似、年約二十餘歲、在軌道上行走、該列車司機人當即放汽警告、已經不及避讓、致被該車軋爲兩段、立即斃命、當經梵王渡站長拍電致上海南北站巡官、及各關係人員接洽、一面由該站路警覓保招伊屍親認領棺殮、又同日由杭開口來滬之一百零七號快車、駛至南星橋相近、該列車之司機人瞥見軌道上有男子一人行走、當經放汽警告、該男子一時避讓不及、亦被軋斃、當由南星橋站長分電全路各關係人員、一面由路警飭知該圖地保招覓屍親認領棺殮、

二十八保南十一圖地保許鳳台、昨午投地方廳報稱、曹家渡北張家橋滬杭甬鐵路、今晨發現一無名男屍、似遭火車輾斃、查無家屬、爲此懇請相驗、黃檢察長立委鍾檢察官等前往、驗得該屍年約二十餘歲、形似鄉人、委係被車輾斃、右足已失、並無別故、填明屍格、令由善堂收殮、聽候訪查屍屬、並著該地保調查附近一帶田間、有無該屍之足、稟候辦理、

昨日(二十七日)滬寧路往來錫滬間之三四等加車、駛至無錫車站相近、有鄉人在軌道中行走、被車碾斃、當由車長派警招尋家屬、備棺收殮、

滬杭車連日誤時

前日(二十六)滬杭甬鐵路下午一時二十分、由上海北站開杭之一百零八號快車、駛經杭段之許村站時、因該站之分道夫誤扳分道、以致該站瀾道上之分道、被列車軋壞、幸正道無恙、故未釀出軌之禍、惟瀾道已壞、列車不能交會、當經該站長急電各關係人員、並請工程處速派道工前往該處修理、而由杭開滬之一百十一號夜快車、扣在臨平車站、直待分道修好、始行放行、故夜客車到滬、時已深夜一點餘鐘、計逾規定時刻遲至二點十餘分之久、又由杭開滬之一百零七號車、由杭站一點四十分開出、駛至松江相近、該列車之機車內機件汽管損壞、後在松江站扣留待修、約二時許始得修復、故該列車到滬時、計逾規定遲至二點餘鐘、原定七時抵站、直至夜間九時餘鐘始抵上海南站、又昨日(二十七日)由嘉興開滬之一百零一號區間車、及由杭開滬之一百零三號特別早快車、駛抵上海南站、均遲至半點餘鐘、此兩列車因天時寒冷、煤汽不足、並非別故、因連日列車誤鐘、一般站員、頗爲忙碌云、

怡泰輪船公司請人參觀新屋

黃浦灘二十八號怡泰輪船公司、創辦甚久、營業發達、現築成高大之新屋、特發柬請中外各界士女、於今日(二十八日)午前十一時半至午後一時之間、往該公司參觀云、

西人失意自戕

文匯報云、華洋德律風公司職員西人羅氏、星期六夜、在寓以剃刀斷其右臂動脈、希圖自盡、幸有同寓者以電話報告捕房、即有巡捕飈至、將羅氏送入醫院、但因失血過多、勢殊可危、聞羅氏自戕、乃因私人事務失意之故、

基督教大學同學會消息

基督教大學同學會、昨在四川路青年會召集執行部開會、預備本屆年宴、並討論進行及應辦諸事、茲錄該會議決辦法如左、(一)開辦義務學校一所、定名基督教大學同學會義務學校、A. A. C. The School.(二)義務學校開辦費、約需五百元、由各校同學會向各會員認募、(三)年宴期原定三號、今改爲六號、即星期一晚、六時半、在大東旅社舉行、現聞預定座位者、有約翰大學一百位、中西女塾五十位、金陵大學五十位、其餘若滬江之江等大學加入者亦頗踴躍云、

世界語之傳習機關

陳君兆瑛等、爲上海世界語學會會員、宣傳提倡、素稱熱心、茲在法租界南陽橋救國十人團聯合會內、組織一世界語星期義務學校、每次授課二小時、半年即可卒業、聞已開始募集第一期學員、凡有志世界語者、可即往該會報名也、

鐵路管理局第一公學消息

閘北新民路滬寧鐵路機務同人進德會第一義務學校、於今春改在滬寧滬杭甬鐵路管理局附設第一公學、由鐵路局長任筱山先生聘爲第三師範畢業生繆君毅父爲該校主任、繆君到校後、即鳩工修理校舍、整理校具、添辦圖書教具、已於夏曆二月一日正式上課矣、

毓賢高小之校務會紀

愛文義路毓賢高等小學校、昨開校務會、其議決如下、(一)學生要求入學、議決許可男女同學、(二)商業夜校、有女生陳紹炳、考入中法國立通惠學校工科一年級、學費全部由校補助、至畢業爲止、並酌助鬮費、以資勸勉、(三)國民科三四年級、學生過多、體操時各分甲乙兩組、(四)組織德文夜校、每星期授課兩次、惟須滿十人、方始開班、聞所聘教員、極精於機械工程學、(五)預定本學期假期時日表、

市西公學之儲蓄熱

南陽橋救國十人團附設市西公學、昨開第三次教職員會議、校長唐凝生主席、報告儲蓄基金計劃、每半年儲入銀行一次、十年爲期、約共五千元、本期已實行、由理事長會計學校三方蓋印、不得移作他用、次陳恭夫提議組織學生儲蓄部、議決大綱數條、細則即由陳君起草、俟公布日即實行、以期養成兒童儲蓄習慣、末對於管理上、略有討論、議畢、全體聚餐而散、

寰球學生會消息 ▲代聘教員 ▲代訂船位

寰球中國學生會職業介紹部消息云、日前該部受武昌中華大學之委託、聘請英文兼史地教員一席、當由該部主任許君物色聘約翰大學文學士張君充任斯職、業已到校授課、聞月薪在百元以上、又該部受本省某大學之委託、聘請繅絲教員一席、資格限於東西洋留學生、月薪在百元以上、現正在物色中、聞凡具有上列資格、而欲謀斯席者、可與該會通信或當面接洽云、

北京教育部選派留美湖北官費生蔡光黃、擬於三月十八日搭法公司郵船『盎特萊逢』號、與該省留英官費生余家菊郭斌同船放洋、函託本埠寰球中國學生會遊學部許兆豐君代訂船位、當由許君設法覓得、與余郭同房之艙位、並已訂妥云、

少年宣講團調查之悲觀

本埠少年宣講團總部、以游藝事宜、本係社會教育之一種、足以轉移人情風俗、關於社會進步至鉅、故該團特設調查部、專調查滬城南北各項游藝、如戲園・茶樓・游戲場・影戲院等處、以期均由各調查員隨時調查、報告團中、以資參考、俾加勸導、以期改良、引入社會教育正道、奈近來調查所得、頗爲悲觀、凡正當模範事實、以及社會國家世界之趨勢諸要題、既完全無聞外、卑鄙淫穢之辭、充塞耳鼓、一若非至淫穢極點、不足以號召賓客、尤以說書本灘兩種最傷風化、倘不再圖改正、非但負社會教育之機關、無補於社會、且腐敗日甚一日、海上文明大埠、豈可任其如昔、該團決定、即日致函各業藝員、勸其改新、以維風化、而正人心、

中華音樂會之遊藝談

中華音樂會、組織已兩年矣、日昨在北四川路六號洋房該會樓上、特開游藝大會、歡迎正會長唐修爾、副會長吳耀庭、施事顏筱初、林澤樂諸君、是夕游藝節目、中有共和樂、大同樂兩種、中西音樂混合演奏、頗爲新穎、據會中言、將來以此演爲五綫譜、並將外國樂譜、譯成工尺譜、以便華人學習、又該會現開徵求大會、工商學界之入會者頗多云、

英國女士教授跳舞

滬上士女、刻以跳舞一道、可以强健身體、故研究之者不乏其人、惟教授合宜者絕無僅有、現聞英國某女士精於此道、刻願教授各種高等跳舞、且爲便利學者起見、可親往各人私宅教授、女士通信處、可由本館第十二號信箱轉交、

吳淞施種牛痘局開辦

吳淞一帶、發生痧痘、傳染盛行、患者十分險惡、自去冬以來、遭痘殤者日有所聞、現天花依然甚劇、由幼科馮似堂西醫楊文翰及張逵君發起、在鎮中財神廟內設立施種牛痘局、經市經董朱水澄商會會長顧丹巢及俞葆郵等一致贊成、並籌募經費以爲資助、該局業已開辦、當向上海工部局衛生處頭批購得牛苗五打、惟求種之戶甚多、不敷分種、即須添辦二批、此外有吳淞醫院亦施種牛痘云、

盧浙督令選送學習無線電官兵

浙省現在沿滬杭鐵路所設之軍用無線電、自杭垣督軍署起、經嘉興嘉善楓涇松江至上海龍華之淞滬護軍使署爲止、凡沿鐵路所駐各防軍應設之電話機、均已安設完備、派員按法試驗、亦甚合用、業已通電、所有各處應設拍電學員、皆以學習期滿、第一班學生、分別派往承值接發、惟第二班學員、現尚未據各軍營選送來杭、業由無線電教導隊、定於三月十五日開學教授、昨盧浙督軍分函現駐杭滬間沿路線之各防軍旅團營等各官長、迅將應習無線電之第二班官兵、即日選送赴杭、限三月十日到齊、以便入隊練習、何護軍使接函後、當飭各旅團營選送矣、

房客總會十三次常會紀

聯合會通信社云前晚七時、房客總聯合會開第十三次常會、委員到會十二人、毛志翔主席、議決結果、(一)會所准移至對面、(二)報載撤銷民厚里委員、核與事實不合、只明委員因學校事繁、不能兼顧、一再函請辭職、並無撤銷之事、應將此激分別備函更正、(三)明委員長一再堅辭、准其辭職、轉聘爲本會顧問、(四)永成里談判、定二十七日派方慶成李傳卿往至房東處接洽、(五)永昌號談判、約房東三月一號來會接洽、(六)大羅天談判、準函致房東律師約星期三一時來會談話云、

工商友誼會星期常會紀

金陵衛工商友誼會、前日星期下午七時開委員會、推趙醒儂主席、邱菊生紀錄、茲將議決各事錄下、(一)主席報告前日接浙江嘉善、及浦東等處相繼來函、陳述組織各該處工商友誼分會、以利工商事業、而聯同志感情、要求本會輔助、應如何辦法、請衆討論、衆謂此事關係工商業前途、本會應表同情、贊助進行、衆決通過、(二)徐淞提議本會調查委員錢季賢、定明日赴甬、調查工商情形、及考察各團體成績、俾資借鏡、披星帶月、爲社會服務、同人應一致歡送、表決、當推定謝鄧徐鴻經蘇粲輝至碼頭歡送、(三)雕花業工人代表後志賢等來函、要求援助該業主苛待情形、本會應取何種態度、張古剛謂同人等均屬工人份子、應本良心上的救助、常星吾主去函該業主磋商、和平調解、主席以衆說付表決、多數通過、(四)報告各處會友來函、及本會總務董理瑣事、返滬日期畢、散會、

寧波同鄉會近聞

寧波旅滬同鄉會、於前星期六日開教育委員會、討論在該會所樓開辦商業補習夜校問題、經衆決議、推任烏兩君與上海商業補習教育會幹事劉樹梅君商洽妥當後、再擬具體辦法、送請理事會核奪云、又於昨日開各公學校員會、教員到者二十餘人、由教務主任烏君主席、議決統一課程、舉行學藝會、添置科外教授用品、編製教授錄等案七件、分別函知各校照行、再該會自三月份起、每星期三晚、照常舉行通俗演講會、本星期三(一日)聞敦請教育家顧旭侯君主講、講題爲同鄉會之希望、印有聽講券、以備會員索取云、

駐德使館舊飾物賚送回國

中國駐德使館前有之舊鋼琴及立式大鏡各一架、計裝兩箱、託德郵船哈佛倫號運滬、昨由使館賚送公件回國委員譚偉烈致函江蘇特派交涉公署、請爲轉函滬海關監督、轉致稅務司、免驗放行、

女畫家作古

嘉定人朱賢英女士、爲南京城東女學書圖科畢業生、工山水人物、爲龔家楊東山汪仲山徐棠明諸君所稱賞、茲於一月初三日、因病逝世、師友莫不惜之、茲擬刊印朱君遺畫十餘幅、以留紀念、幷承名畫家王一亭君爲之繪像題詩、以傳永久、現方徵集師友詩文、以爲開會時所用云、

甘肅券開獎紀

昨日爲第三次甘肅救濟震災正券開獎之期、午前在西門外方板橋共和影戲園內舉行、茲將開出之五大獎號碼及經銷各票號錄下、頭獎三萬一千六百二十三號、本埠美最利、二獎二千六百十六號、本埠善利全、三獎一萬六千二百八十七號、本埠老通源、四獎一千八百二十四號、鎮江善利全、又四獎九千四百二十二號、本埠美最利、五獎三百七十八號、嘉興永最利、又五獎七千七百五十一號、本埠萬寶源、

火燒四海昇平樓

昨日、天將破曉時、公共租界福州路(即四馬路)一百五十四號門牌昇平樓茶館樓下某烟紙店內、忽爾火發、經救火會得悉、立驅皮帶車馳往灌救、無如風力過猛、祝融氏得逞其威、以致該茶館樓面十三間盡付一炬、而樓下各店舖咸受水漬、現捕房已飭調查起火緣由、稟候核示矣、

寗波路絲棧失愼

昨晨六時許、公共租界中區救火車、方自福州路救火歸來、又接警報、謂寗波路隆慶里八百九十四號某絲棧失愼、當即馳往撲救、但因衖口狹窄、施救多時、始將火撲滅、聞該棧保有火險銀二萬八千兩、

合衆交易所控案之賬簿問題

南京路合衆晚市交易所、在公共公廨呈訴前理事長向瑞琨●會計徐丹庭及張子孟定、取去所中銀洋二十四萬元一案、上星期一、由廨飭諭張孟定交一萬元保、並准至該所檢齊關於本案賬簿、交由廨候核等情、已誌本報、張當日上午 即往該所索取賬簿不得、而該所則將賬簿送至該所代表律師處、故張於昨晨偕律師投廨、聲明該所措不交賬情形、以其藐視公堂、請將該所交保、並着立刻交出賬簿、免被塗改云云、該所之律師亦到堂辯白、經關襄讞商之美丁副領事、判着原告將被告單開各種賬簿、即日繳存公堂再核

神州交易所控案註銷

已經解散之神州物券日夜交易所理事長沈馥山、被該所董事巴西國人撥來拉、在公共公廨以刑事起訴騙取股款洋十五萬六千元一案、訊供情形、已誌本報、昨晨、繼續開庭審訊、原告撥來拉聲稱、今於未開審之前、有關於法律問題者二事、須先陳明、俾此案成立時、得以根據法律進行、(一)該交易所、公堂是否承認其在巴西領事署註册、如已承認、須照巴西法律辦理、(二)原告爲該所董事、代表該所起訴公堂審理、此案是否相宜、華官張襄讞聞譯以外人控告華人之案、當然由公堂受理、時被告代表律師起稱原告既云代表該所起訴、但該所各股東與理事會、均無贊成之者、不知彼所稱代表、係受何人委任、而原告繼續聲稱、尚有重要證據與證人未曾到齊、請求展期四天或六天開審、並檢出一信、交與繙譯翻讀、函中大意、係該所所員向原告陳述、劣入該所後、該所被理事長非法解散、彼等大受損失、歡迎原告爲該所理限、而要求原告諭讀此信、以此信與本案並無關係、並云、原告所控被告係盜用欵項、今所有股欵、悉存銀行、被告向未支取分文、原告請求改期、敵律師極端反對、蓋其因該交易所之生財、已爲彼拍賣、而資得之欵、尚未收齊、故此請求改期、俾從容收取云云、原告即稱、被告律師此種議諭之言、殊不願聽、請准予改期、被告律師反對如故、於是原告遂請求堂上將本案註銷、而被告律師亦請求公堂申斥原告之舉動不當、謂原告起訴、係一種威嚇被告之手段、冀攫取理賬之權、今見情形不佳、故已面現慚愧之色云云、結果、由張襄讞商之陪審代理巴西領事之裴領費君、判曰、原告自行請求將案銷註、應即照准、

妨礙交通之糞船

閘北水巡隊、前日在新閘河內查獲妨碍交通之糞船戶薛仁松、解經司法科、段科員訊明、昨解淞滬警廳核辦矣、

汽車撞傷行人

寗波人陸時福、昨日上午、行經法租界愛多亞路、被三千四百三十九號汽車撞倒、腿足受傷、由大自鳴鐘法捕房二百零六號華捕到來、抄錄汽車號碼、另雇車送受傷人往仁濟醫院醫治、一面歸報捕頭候示、

攜帶手槍者逐出租界 ▲手槍沒收

李廣法馬步家張雨坤張雲昌、因身帶手槍、在開封路五百三十八號小茶館內、被虹口捕房包探陸連奎陳玉山查獲、解由公共公廨、押候查明有無犯案再訊等情、已誌本報、茲經捕房詳細調查、得李等在租界內、並無犯案證據、因於昨晨、復將李等解廨、稟明調查情形、並稱、李等所帶之手槍、係代阜寧地方董事購買云云、中西官以李等在租界內身藏危險物品、有違警章、判將手槍沒收、李等一併逐出租界、不准逗留、

邱正祥刻章吞銀

楊樹浦六十八號門牌日商第一紗廠西崽邱正祥、因私刻圖章、冒蓋某紗廠送銀簿、吞沒洋信內儲鈔票洋五百四十餘元、被該廠大班日人查悉、報捕派探姜喬喬、往將邱拿獲、並吊到全數原贓、拘入捕房、押候解究、

究竟是詐是索 ▲總爲的是錢

泰縣人毛文桃戴吉祺二人、前日在途互扭、由上海防守司令部稽查孫一璋、拘送四區、經顧署長訊問之下、王供在鐵路車站爲運煤工頭、去年已被戴許去洋五十元、今日又來訛詐云云、質之戴供去年十一月借給王洋四十八元、向索不還等情、奉諭還押候查、

▲尚有本埠新聞等轉入後頁

※雜評二※ (无用)

算賬時代

我國今日。已入於。算賬。之時代。

政府糊塗。賬不清楚。混混十年。近益覺黑幕之不可明揭。於是各省疆吏要求中央公開財政。而算賬。疆吏之。要求算賬不過借題發揮。且算。政府之賬耳。其實疆吏。自己之賬。是否清楚。猶難遽斷。或者更必有要求疆吏。算賬者。此其實在國民商教聯合會推舉代表赴京調查九六鹽餘。是爲國民試算中央政府之賬之第一聲也。

滬上商業。蓬勃至極。冒險大家。遂不惲投機而作孤注之一擲。於是商業上之黑幕。殆將與政府等。而黑幕之不可久。焉遂有自動而發請破產。以算賬者亦有他動而摘發控訴以算賬者。其自動他動異而算賬則同。第不知此賬果能一一清算否。清算者果能盡發隱遺無所偏倚而不使狡黠者得利良懦者蒙害否。

夫賬之中有理且有道德。算賬之頭果能爬梳剔抉不稍絲毫隱蔽則正理出而眞道德見救國救民之根本策要不外乎是甚矣算賬之關係之大也。

家家不可少的是什麽？

就是科發

長壽家庭藥庫

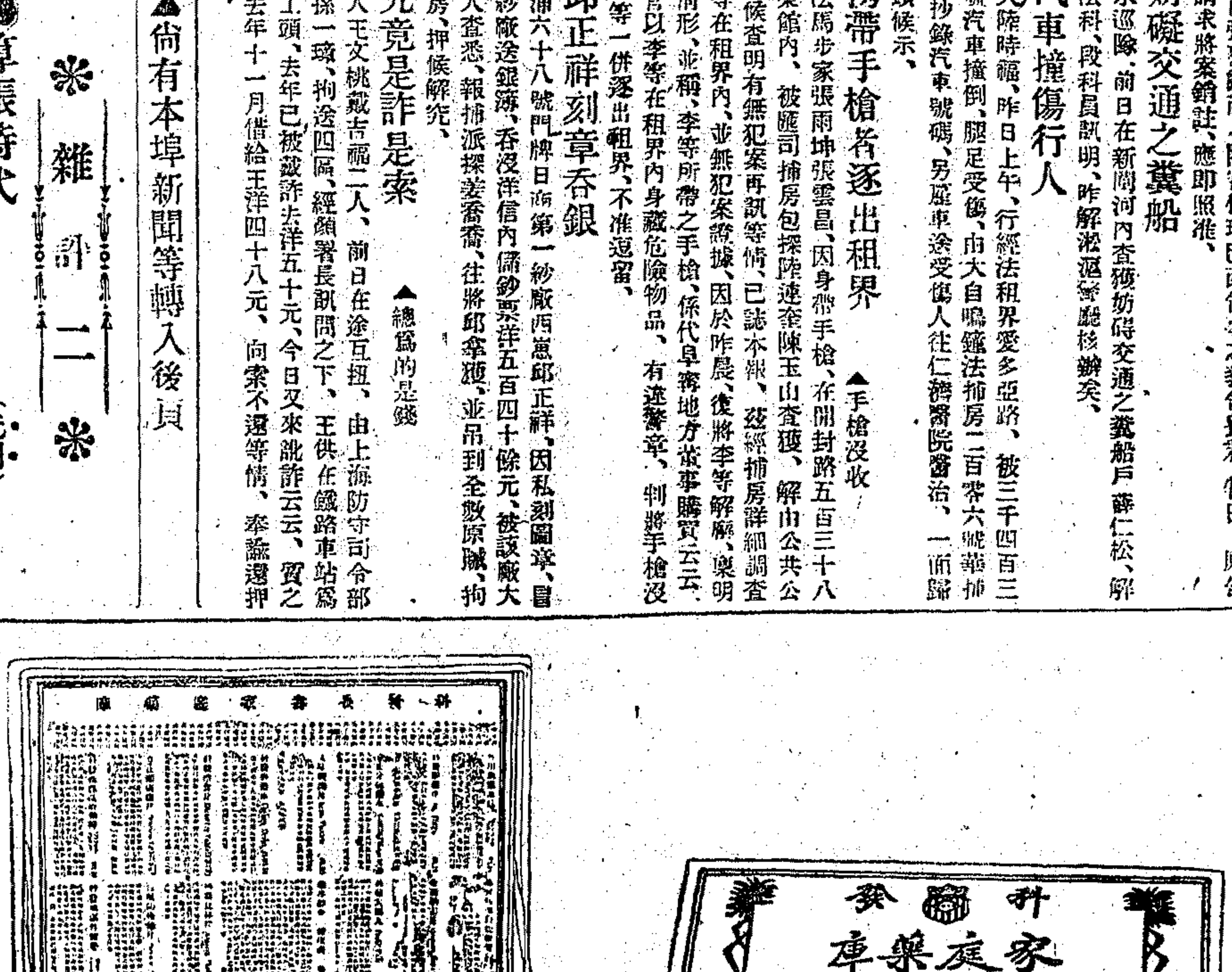

眞乃鎭家之寶
保爾平安
助爾長壽
裝璜精美饋贈
親友尤爲合宜

此藥庫內有內外科靈驗良藥十餘種並有紗布棉花橡皮膏滴管等日用零件又有家庭用藥指南小書及對症用藥表以便病家知衛生防疾之道及用藥醫病之方統裝一匣售洋三元

眞 便 宜 貨

凡欲謀家庭幸福者不可不購一匣新正月中每購家庭藥庫一匣贈日記一册

外埠外加郵費運費五角邊僻之地郵費照加

上海科發大藥房謹啓

❋本埠新聞二❋

輕犯不得施用腳鐐之部令

上海地方監獄昨奉江蘇高等廳訓令、內開、案奉司法部第二〇四號訓令內開、查監所人犯、施用戒具、曾經本部於三年十二月、令飭審儀辦理在案、現在各監所漸次整理完備、其中看守人等、亦逐漸增加、關於戒護事項、儘可施以相當人力、如果防守周密、自無脫逃之虞、嗣後各該監所、除重罪人犯、及有逃走暴行自殺之虞者外、其餘各犯、一律不得施用腳鐐、以昭矜恤、爲此令仰該廳轉飭所屬各監所、一體遵照等因、合行令仰該監長遵照毋違

平涼路刧案展期再訊

楊樹浦平涼路居民左輝卿家、前晚被盜匪五人、持械侵入、刧去值洋九百元之綢緞衣服、後由左開單報告該管捕房、派探李立仁程明德與西探偵查得左之包車夫顧子友、與此案大有關係、當將顧拘入捕房盤問之下、顧供出爲首者係李大討子等、該探旋將李緝獲、同時經山捕房華探劉問軒、西探奎爾、亦緝獲持衣服向押店求質之徐錫松、陳大二兩名、經楊樹浦捕房得悉、即命事主往認是否失贓、左去認出確係被刧之物、於是兩捕房將所獲之四人、昨晨併解公共公廨、聲明前情、以尚須偵查、請爲展期、經李襄讞及英梅副領事核准、延期至下禮拜再訊、該探等遂將各被告帶回捕房收押候究、

攫飾匪徒分別押儆

紹興人李榮生、串同華阿泉、先後在北四川路攫取婦人劉曾氏朱林氏之金挖耳金壓髮等飾物、案發被捕、解由公共公廨訊押在案、昨經中西官飭將兩被告提審得實、以李係過犯、判押西牢五年、華押二年、期滿均着遞出租界、

開槍謀害之查究

公共捕房特別機關華探目張芝卿西探長亮爾、昨晨協解浦東人王根生至公共公廨第一刑庭稟稱、此人綽號竦坤生、曾於去年八月二十六號夜、在福州路(即四馬路)開放手槍、希圖謀害胡阿福(即吳順泉)昨在虹口西華德路將其拿獲、現傳到原告、請爲訊究、中西官得稟、以案關謀害生命、自應詳查徹究、判王仍帶回捕房、候展期再訊、

賭徒分別科罰

戈登路捕房包探劉幹泉、於前日協同西探在文袋角五百六十五號屋內破獲賭窟一所、當將頭家吳桐根、賭徒張根大張龍生談春生李榮生嚴松柏等十一人、連同賭具、一併帶入捕房、昨解公共公廨、經中西官訊明、判吳罰洋十五元、餘人各罰洋三元、一併充公、賭具銷燬、

捉獲十二門之賭

粵人張岱等、近在閘北五區一分所境內、設局聚賭、爲警署偵緝員訪悉、前晚派長警往拿、當獲賭犯張岱雷阿五鄭阿合唐發南宣敬等五名、起獲賭具木牌十二張、紙牌十六張、畫分十二門之抬布一方、開闢木匣一只、賭資鈔票十元、大洋二十八元、小洋百餘角、銅元三百餘枚、昨解司法科、段科員判解淞滬警廳核辦、

賭徒酒醉之胡鬧

常熟西門人陳金壽、業泥水匠、在閘北永祥里王炳記作場內爲夥、該里有高陳氏所開之同福油酒雜貨店、昨晚糾集一班工匠人等、作庇鷂戲、抽頭漁利、陳所得工資、均在該店輸去、每洋一元、作價給與錢一千五百四十文、陳仍欲作一千六百文、致起衝突、鄰居婦人丁陳氏、從旁饒舌、被陳非頰一下、里中游手好閒之徒、羣起與陳爲難、陳逃上屋面、不料該屋椽子斷折、人從屋上墜下、跌傷甚重、良久方甦、由崗警將高丁二婦、拘入四區收押、陳送醫院療治、不識能保全性命否、

趙文甫私賣燈吃　▲罰洋三十元

法捕房探目沈德福、偵悉居民趙文甫家私設烟榻、容人在內吃食洋烟違章、故此稟明西探、前往抄出烟具、昨日傳至法公堂請究、趙供認私賣燈吃、中西官判罰洋三十元充公、烟具沒收、

婦人氣忿輕生

寶山縣境金二圖地保張葆榮、昨投檢廳報稱、虹江路永興坊十七號門牌、成衣朱友卿之妻朱張氏、今年二十二歲、因與鄰家婦女口角、氣忿背人服毒而死、事爲五區二分所查悉、因案關人命、着地保來案稟請相驗、該廳諭派係檢察官等蒞場、驗明該氏實係吞服赤燐、毒發致斃、塡明屍格、飭屍夫朱友卿具結棺殮、

傳訊承辦因賭鬬毆案之長警

姜家渡小茶肆主姜阿大、因賭與宋漢臣等衝突鬬毆一案、迭奉地方廳研訊候究在案、昨午、高檢察長又函請姜家渡三區三分所警署、往傳當時發事、在場承辦此案之巡長陳錫恩巡警孫占魁等來廳問話、

式式英文夜校之開學期

法租界西新橋界式式英文商業夜校、本學期特將學額擴充、並添設商記速寫二科、准於陽曆三月二日開學、聞該校尚有餘額云、

黃包車公司控告不實

某黃包車公司指控包車夫顧阿二王阿金張泉資沿途攬攬生意違章、經九百四十六號巡捕將顧等拘入捕房、飭各交洋五元保出、昨由公共公廨傳訊、該黃包車公司延馬斯德律師代表到案、請求嚴辦各被告、中西官乃向顧等質訊之下、以原告所訴殊屬不實、判將案註銷、被告保洋發還、

婦女駡人釀成命案

住居文監師路六百五十九號門牌丁瀛桂之妻虞銀鳳(即丁盛氏)前日被隣婦某氏、以汚言辱罵、說謗名譽、以致忿無可洩、遂萌短見、懸樑自縊、迨丁覺察施救、已經不及、氣絕身死、事經捕房得悉、派探周筱棣往將尸體舁入斐倫路驗尸所、候稟請公共公廨中西官蒞驗再核、

傳不到案先罰五元　▲私收客賬歸民事訊理

柴庭福前投法公堂控跑街夥王方員私收客賬、共洋四百八十餘元、求追、旋經中西官核准飭傳去後、被告避不到案、判改傳爲提在案、現爲包探李金生偵悉、前往將王拘獲、帶入捕房、昨解法公堂請究、先由原告投訴被王舞弊情形、中西官判以王不應傳不到案、着罰洋五元充公外、交五百元人銀並保出外、聽候改民事堂期訊核、

索欠行兇折斷手臂

江北人曾爲高、昨投法公堂控稱、民人前欠徐意樓洋若干元、曾經陸續還清、詎徐日前又向民人索取不遂、竟糾同多人到來、將民人扭往據毆、致將手臂折斷、幸有巡捕到來將徐拘獲、請求訊究、詰之徐意樓供、曾爲高虧欠民人銀洋、向索不還、反敢將民人行兇、故此將其推跌、不敢糾衆行兇、中西官判徐罰洋十元充公以儆、

賣牛奶違章押兩月

徐耀元日前手攜攙水牛奶、至法新租界地方向各居戶兜售、適爲工部局衛生處洋人查見、以其違章、且有礙衛生、故鳴捕到來、將徐帶入捕房、昨解法公堂請究、先由捕頭稟稱、查得被告非但兜售攙水牛奶、且並無執照、請究、詰之徐供認自知不合、求宥、中西官判徐押西牢二月以儆、

兩客棧違章各罰十元

羅阿三鄭張氏兩人所開之客棧、遇因不將旅客姓名登載循環簿違章、事爲探目方福林包探苗永興偵悉、前往將簿據帶入捕房、昨解法公堂請究、先由捕頭稟明前情、詰之被告供認違章、中西官判各罰洋十元充公、

鄉民控經董詐欺取財　▲已涉及刑事

西鄉民人張金聲、昨投上海縣公署、控經董唐祖瀛詐欺取財、請求查究、原呈錄後、呈爲經董詐欺、請求飭傳訊究事、竊查漕河涇鄉現任經董唐祖瀛、品行卑污、性尤陰險、上年陰曆十一月間、民因治下二十六保二十二圖內有祖遺良田數畝、業經轉售與曾益智蠶所所長張逸槎君、緣該田民有祖墳在內、當由張逸槎君函致鈞署、轉函張前經董委二十二圖圖董即現任經董唐祖瀛、協同本鄉學務委員楊心正、勸令搬遷、民苦於家道貧寒、遷費無着、承張前經董商諸張逸槎先生、償給遷費洋二百元、由張前經董如數轉交唐董、俾民搬遷時取用、民即聯地興工、當向唐董具領、而唐董二次祇給洋一百七十元、尚餘三十元、屢領不交、任其侵吞、又實不甘服、豈知唐祖瀛自領到二百元後、僞以遷費不敷等詞、又向張逸槎君要求加給洋五十元、當由張逸槎君面交唐祖瀛冒領收去、民聞悉之下、更爲駭異、該經董冒名頂替、詐欺取財、一方面藉遷墳之費、冒求增加、一方面以掩飾之詞、任意吞沒、按諸法律、罪不容誅、該經董表率一方、責任何等慎重、乃竟甘蹈刑章、肆行無忌、全鄉受害、民不能堪、爲此請求縣長將該經董唐祖瀛先行斥革、嚴爲訊辦、實爲恩便、戴德上呈、

公共公廨訊案彙錄

昨晨、公共公廨民四庭、由俞襄讞會同美丁副領事訊理、(一)歐陽晉明訴村景鴻不理押欵案、結果、改期七天、着被告將第四欵呈具辯訴狀、說明情形、候復訊時、須由被告證明辯訴狀內丙丁兩欵、原告呈出拆夥約一紙附卷、(二)華勝公司訴朱人瑞(即朱佛公)將羅瓌香烟混售、請追損失案、被告不服前判、延律師請求復審、結果、不准復訊、(三)裘維傘訴劉鏞昌欠洋案、劉延廿維露律師請求減輕交保、結果、被告減交一千三百元舖保候訊、又午後民四庭由陸襄讞會同美約副領事訊理、(一)王紹裘訴謝來根用空賬銀案、結果、被告應於兩個月內償還原告銀一百九十三兩三錢六分五釐、(二)唐晉記訴曹棐記欠貨洋案、結果、被告應於兩個月內償還原告洋一百六十五元六角、(三)聯益貿易公司訴隔繼成不理貨欵案、隔延高露玲律師請求減輕交保、結果、被告交一千元舖保候訊、(四)康汶彬訴唐新發欠洋案、結果、兩造業已和解、應予註銷、(五)陸永根訴楊永吉欠貨洋案、結果、改期、

誌謝

昨承大東書局惠贈第十二號「半月」一冊、又商務印書館惠贈第八號「兒童世界」暨第三三四號「英語週刊」各一冊、謝謝、

❋公布欄❋

江蘇高等審判廳

▲民庭判決　吳有慶因與黃儀生會欵涉訟聲明抗告一案(決定主文)本件抗告費用由抗告人負擔▲馬士季與馬瑞雲等因承繼涉訟控訴一案(決定主文)本案控訴駁回控訴審訟費用控訴人負擔▲尹餘慶與沈蟾香爲苗地涉訟控訴一案(判決主文)本廳九年十一月十五日之缺席判決廢棄之本案控訴駁回控訴審訟費由控訴人負擔▲劉金照與朱雲青爲違約金涉訟控訴一案(判決主文)本案控訴駁回控訴審訟費歸控訴人負擔

▲批示　馬裕芝一件爲案已抗告追送遲延由請求撤銷違法再審由狀悉該民抗告業經決定駁回飭縣送達正本在案仰即知照此批　以上二月二十六號

江蘇高等檢察廳

▲批示　▲顧洪氏狀悉查此案原屬江北高等分廳管轄惟狀後又云已由高等分廳令縣逕送同級審判廳轉詳軍民兩長核擬果爾則原判對于留予當係依照懲治盜匪法處斷究竟案內實情如何姑候將來狀代爲轉送審廳查核辦理此批▲黃長茂狀悉候令六合縣知事迅予緝辦此批▲王立齋實抄件均悉候調卷核辦此批▲陳祺狀悉仰候令行江寧地方檢察廳迅予依法核辦此批▲季新三周登泉狀稱各節是否屬實候令泰興縣知事依法辦理此批▲孫阿四保狀已悉查被告洪阿五業經第一審判決罪刑確定由本廳發回在案能否准予保釋應由原審衙門請求此批▲蔣魁榮既據聲明上告仰候審廳將卷送到即行飭令補具理由以憑核辦此批▲夏炳泉請求迅予開庭呈遞一狀業經本廳查閱函送同級高審判廳核辦仰即知照▲吳和尚狀稱爲病重在所請求緩予發回并請送達判詞俾便上告等情查此案係私訴糾葛該民如有不服應逕向同級廳呈訴並據前情姑准代爲轉送同級審判廳核辦仰即知照此示　(以上二月二十六號)

諭知事案據殷泉生呈稱爲上海縣公署徇私違法俾犯獨立强行拘押請求救濟等情到廳查此案關遺屋糾葛係屬民事範圍既據向上海地方審判廳起訴有案即如所稱亦應逕赴滬審廳訴請核辦況來呈并非正式訴狀尤不能發生效力仰即知照此諭右仰具呈人殷泉生知照　(二月二十六號)

上海地方審判廳

▲判決主文　(民一庭)一件判決孫芸香等與唐國福爲營業涉訟一案主文唐國福在閘北華成路所開設之福興園水爐應即停歇訴訟費用歸唐國福負擔▲一件決定徐國樑與柳慶能欠欵涉訟聲請撤銷假扣押一案主文本廳民國十一年二月十八日假扣押決定准予撤銷▲一件決定徐國樑與柳慶能欠欵涉訟聲請撤銷訴狀一案主文本件訴狀准予註銷▲一件決定黃福生等與錢王氏因佃田控訴一案主文本件控訴狀撤銷本審訟費歸控訴人負擔▲一件判決孔木林等與戚繼良因定地糾葛更審一案主文原判關於孔木林孔木生孔毛毛在二十七保十一圖內共有細單地皮一方應立契交由戚繼良管業部分撤銷孔木林孔木生孔毛毛應償還戚繼良洋二百元所結買地預約撤銷本審訴訟費用歸孔木林孔木生孔毛毛負擔▲一件判決胡顯良與盧銀因貨欵涉訟一案主文原告人之請求駁回本案訴訟費用歸原告人負擔▲一件判決王畏明與王錫南等土地糾葛控訴一案主文本廳民國十年十二月二十一日之缺席判決應予維持聲明窒礙後之訟費歸被控訴人等負擔▲二件判決沙長隆與沙錫忠等佃田涉訟控訴一案主文原判撤銷陳萬昌在第一審之請求及控訴人對於沙錫忠即沙致身之控訴均予駁回本案訟費歸陳萬昌負擔▲一件決定顧錢清與張懷忠租屋糾葛控訴一案主文本件訴狀准予註銷本審訟費歸控訴人負擔▲一件判決丁祥泰與陳廣明會欵涉訟一案主文本廳民國十一年一月十二日之即時判決廢棄之原告人之請求駁回本審訟費用歸被告人負擔▲一件判決外均歸原告人負擔　(民二庭)一件判決殷泉生訴葉阿茂等因造價糾葛一案主文原告人之請求駁回訟費歸原告人負擔▲一件判決沈曬庠與金文閣等田畝糾葛控訴一案主文原判撤銷金文閣在第一審之請求駁回沈曬庠對於趙雲田汪肯卓趙錫辭之控訴駁回本案訴訟費用歸金文閣負擔▲一件判決火部周與裔漢濱因租欵糾葛一案主文原告人之請求駁回本案訟費除繳納逾額洋一元五角應發還外餘歸原告人負擔▲一件判決金丙璧與傅盈餘等因欵項糾葛一案主文傅盈餘傅姚餘應償還萃懋鹹貨行九八規銀二千四百二十三兩二錢三分並自十年舊曆八月十一日起至執行終了日止按月一分五釐計算之利息繳由金丙璧具領訟費歸傅盈餘傅姚餘負擔

▲判決主文　(民一庭)一件判決朱洪狗與陳鉞廷木欵控訴一案主文本件控訴狀應予撤銷控訴訟費歸控訴人負擔▲一件判決黃在祺等與黃陳扣因遺產糾葛控訴一案主文原判關于未分地四千九百步及宅上黃在祺所有空屋二間暫借黃陳扣居住規五年爲期部分撤銷關於宅上基地照親族原議黃陳扣派管三分之一部分變更之黃陳扣應管宅上原有基地二間黃陳扣在第一審其餘請求分地部分駁回本審訴訟費用歸黃陳扣負擔▲一件決定莊會生與夏菊生基地糾葛聲明抗告一案主文本件抗告駁回抗告費用歸抗告人負擔▲一件判決瀋子卿與曹儀齋因田畝涉訟聲明再審一案主文本件再審之訴駁回再審訟費歸聲請再審人負擔▲一件決定程裔氏與施王氏等佔地涉訟一案主文本案辯論再開　(民二庭)一件決定葉阿兆與陳妙生賠償損失控訴一案主文原判撤銷陳妙生應償還葉阿兆銀六十六兩五錢葉阿兆在第一審其餘之請求駁回本案訟費歸兩造平均負擔▲一件判決曹仲鈞訴孫乘鈞因租屋糾葛一案主文孫乘鈞應將租賃坐落上邑浦東高行鄉二十四圖平屋三間交還曹仲鈞接管曹仲鈞其餘之請求駁回訟費歸孫乘鈞負擔▲一件判決王關生等與張泮生等因蕩田糾葛控訴一案主文本件控訴駁回本審訟費歸控訴人負擔▲一件判決莊宛卿與殷阿奕貨欵控訴更審一案主文原判關於命莊宛卿償還殷阿奕貨洋三百八十三元四角六分之部分變更莊宛卿應償還殷阿奕貨洋三百六十二元四角莊宛卿其餘之控訴及殷阿奕第一審其餘之請求均駁回本審及本判決前上告審訟費歸莊宛卿負擔▲一件判決徐松亭與馬炳全等抵欵糾葛一案主文馬炳全應償還徐松亭洋三百九十元如馬炳全無力清還時應由姚鶴雲負責代償訟費歸馬炳全負擔

上海縣公署

▲批示　張炳榮呈爲遺失田單陳請備案由批據稱二十八保一區五六圖端字圩第六百八十一號胡士昌戶則田四分八釐四毫田單遺失請備案等情未據聲明此項田單由何項戶名承糧着將糧串送核此批執紙存▲洋色染業小行代表路金有榮黃徐志廉等爲改訂行規稱量給示諭以資遵守由批呈粘均悉該業修訂行規既經全體各坊司公議允給簽名聯票照准備案並給示諭守可也新舊行規件存此批▲二十五保十五圖糧夫頭張炳泉呈爲年老另將他業辭退夫頭由批呈悉該民因年老另營他業辭退夫頭職務自可准行應由該處當地紳耆另選妥人呈候驗充接辦仰即知照此批

武林鐵工廠第八屆股東常會通告

謹啟者茲定於陽曆三月十二日(舊歷二月十四日)上午九時假座杭垣報國寺工業專門學校開第八屆股東常會届期務乞早降共商進行事宜不勝盼禱發付紅利仍照往年辦法自次日起在本廠發付合併聲明除專函知照外特此通告

武林鐵工廠董事長吳宗濂謹啓　1112乙

上海錦里　宏裕銀樓

宏字　炝赤飾金　兌出四十九元半　收進四十八元

上字　紋銀一元六角

電話中央四九67乙

上海銀樓新同行

廣告　門行情　售上字　炝赤飾金　兌出四十九元　收進四十七元半

萬康永和　慶和仁記　源康德記　祥和恒記　寶興文記　於震和記　聚興正記　新慶華　萬鼎　公啓

上海泰亨源記銀樓

古法加給元字足飾金　售出每兩四十九元　收進每兩四十七元半　天字紋銀每兩一元六角

本樓首飾金銀號並設化煉廠歷有五十餘年自添設銀樓以來聘請技師精製特品金銀首飾華洋器皿各種鑲嵌珠寶戒指玲瓏精巧各色俱全金足價廉中外紳商學界雅意支店通兌又備五色禮券饋送最宜倘蒙惠顧請認明本號商標無任歡迎以副

開設北京路鐵大橋南　電話中二八五八　電局掛號〇〇七七

新開　上海泰豐銀樓預告

本樓擇定英租界北京路觀音閣碼頭翻造洋房一俟工竣擇吉開幕特此先行露佈

電話中央五三三五　電報掛號〇三六九　乙6759

徐景明先生無愧新世界之牙科第一

申江中西牙科不下百餘家而海內名巨公莫不首推徐景明先生爲巨擘贈額贊許登報頌揚指不勝屈無待鄙人等贅頌然先生之技獨能超神入化高出儕輩固矣他如性情之豪爽器具之精良洋房之寬敞而精美招待之周洽而懇摯亦均非各家可及其故請求者因在別家補植即脫落而轉求先生者踵趾相接門限爲穿甚至泰西之顯宦巨商及一切體面洋人之有牙患者均詣先生求治夫西人之對華人無論何業往往不能深信而於先生之牙科獨趨之若鶩名曰新世界之牙科第一先生洵可以當之矣謹撰數言願介紹我同胞之有牙患者先生另製有漱口藥精擦牙藥粉每朝用少許牙齒至老不脫誠保護牙齒之要藥也先生總局在上海英租界四川路四十一號洋房分醫局在四馬路新南樓隔壁徐無分支別處欲求治牙請認明庶不致誤

伍廷芳　徐紹楨　溫宗堯　王芝祥　王人文　謹啟

會審公廨諭

爲張王氏請求諭派張龍寶之監護人事茲據請求人張王氏到堂請求渠親生子張龍寶年未成童不能治理祖業諭准該請求人爲張龍寶之監護人並代理產業人且有權可將前用張龍寶名字在英冊所註之道契第八千一百十六號過戶管理並分配倘有人反對務於即日起兩星期內到本廨詳敘理由候奪否則期滿後即諭令該請求人爲張龍寶之監護人並能將英冊道契第八千一百十六號過戶分配此諭

中華民國十一年二月二十四日

萬國九洲第一靈驗耳聾聖品

舖設上海二馬路中市直街京都天寶齋〇謹告同胞〇耳聾瘋疾〇我有神劑〇服此立聽〇奇驗神藥〇包可斷根

第一靈品　捷補眞陰生津液退浮火除濕熱雖十年廿年舊症服九一料竟獲奇功雖極重久年老聾服此丸二料無不轉聾復聽眞乃每盒一元每料六盒五元如有耳挖損作爛宜用八寶吹耳散無不立愈每瓶七角若有虛言欺人罪我惟天

凡患耳聾之症皆因腎水虧損相火上炎或因鬱火傷肝以致耳鳴耳服耳熱耳痛等病本齋家藏良藥屢蒙官商試驗故一致出而問世非徒漁利已也善治男女老幼久年初起一經服此丸二三盒立覺血氣調和呼吸

上海京都天寶齋啟　1492

津浦同春轉運總公司啟事

本公司牌號前由夏梓亭君承租在浦口臨淮關蚌埠徐州府等處設立公司代客轉運各貨茲屆合同期滿停止營運并經本總公司將牌號收回另行組織所有各處與夏梓亭君往來賬目請速向夏君理結概與本總公司無涉俾完手續而清界限除函知公會外特此聲明　9121乙

環球第一種壯陽補品　老牌　育亨賓丸

本公司獨家經售德國醫學博士斯牝爾氏所發明育亨賓能補體壯陽之老牌育亨賓丸一品行銷全球最得中外人士之歡迎每年服此丸而獲身强得子者數逾幾萬證函纍纍美不勝收絕非一般者似之育亨賓藥可比查本公司於民國五年底市上育亨賓斷貨時由德國採辦一批運至滬即以預定從速爲題目廣登申新時三報布告出售彼時他家絕無登報出售育亨賓藥粉藥片亦無之此可翻閱當時申新時三報報紙即足證明以育亨賓丸四字爲名出售者實爲本公司所創惠顧者自易辨別眞僞無待贅述眞正老牌育亨賓丸主治身弱〇陽萎〇腿軟〇精枯功效極巨不能詳載

價目每料洋二十元每瓶六角洋四元每管洋一元

美商上海飲和室公司　在上海北火車站對面第一百七十五六號　1170

浙江體育專門學校招生廣告

本校招考十二期插班生二十名十三期新生八十名二月二十日起隨到隨考開學三月一日章程函索附郵一分

校址杭州上板兒巷西牌樓口

校長王卓夫啓　乙1302

因宜打字專科學社招生

另設特別班　限一月畢業

本學社首先創設日夜打字專科已十餘年選備各國極完善功課教以捷速方法手法常備洋行各種新式最適用打字機器五十餘座一經來學即能閉目打字三個月精熟隨時加教速記簿記並能介紹生意欲閱詳章來取虹口西武昌路大街三百四十九至三百五十號本社啓

中國銀行函授學校招生

本校呈教部有案成效足著定三個月爲畢業期畢業後得予介紹位置凡欲函授者不論遠近均得入學請將姓名籍貫年齡職業並通信處及應納(學費三元講義費二元雜費一元)共計洋五元由郵局匯至上海海寧路福壽里一六五六號報名可也函索章程請附一分郵票三個　1847又

上海高等英文學校續招日夜新生

本校創始於民國七年專門注重英文養成實用英文之智識不拘已習未習走讀或寄宿均有餘額可補報名隨時可報外埠報考試隨到隨試初學免考函索詳章須註明日班或夜班

校址法租界嵩山路轉角愷自邇路惟善里一號　1139乙

清血解毒

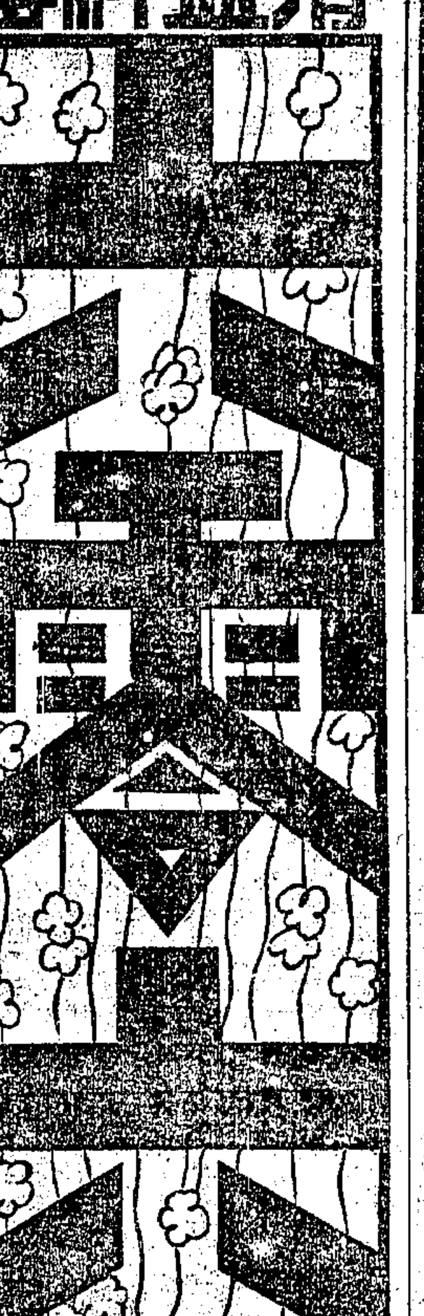

價目　六零六　內服聖藥　每瓶洋一元七角五分　外搽藥膏　每盒洋一元樣盒二角

總發行所上海四馬路太和大藥房　各埠經理號及各藥房均有批售

內服藥水　外搽藥膏

本藥房所發行清血解毒六零六內服與外搽兩藥功效並著確爲靈驗之良劑凡患花柳一切毒症血毒血熱風濕疼痛婦女月經不調赤白帶下等症可服六零六聖藥即能正本清源解毒除病之驗而六零六藥膏專治梅毒潰爛橫痃下疳著名毒瘡惡癬癩疥黃窠水泡等瘡已經潰爛膿水淋漓歷久不愈者此膏搽於患處無不立見奇效

保肺漿　化痰止咳順氣生津　每大瓶一元七角五分　小瓶一元

要照相

到何處去可得滿意？

兆芳最好　南京路近新世界

電話中央四四五〇

京都天德堂

本堂就醫出立保單　過期不愈即還原洋　金藥資分文不取

備有男女病房　代煎湯藥藥不忌口　不悞公事隨便往來

本堂每見滬上售賣花柳醫藥者頗多考其有效者甚少不是混用倒提藁頁涼藥就用江湖生意門套流口說一說的天花亂墜地震山搖妄言騙錢害人非淺本堂奚占大醫士〇恐魚目混珠眞假難分故而特將醫治價目列明於左仍初起口濁五元日久血淋黃濁十五元魚口便毒横痃五元已潰久不收口十五元小便腫爛五元至十五元婦女汚毒白帶五元血崩六元花柳瘡毒八元一切楊梅升天落地過身斑點塌鼻壞服咽喉破爛牢身不遂筋骨疼痛髮脫齒落痔漏疥癬偏墜疝氣小兒胎毒以及危險大症察病之輕重訂價包治立給保單門診隨到隨看外埠不便就醫函請診治訂期不悞劣藥告人雷殛火焚〇近有無恥之徒襲名仿造假貨冒充諸公請認明上海三馬路大舞臺斜對面民德里口方不受好輩朦混也

曹晉康專門喉科

本醫生祖傳喉科見多識廣能分七十二症無論喉呼咳閉纏喉瘋鎖喉瘋雙單娥爛喉痧收癰楊梅喉瘋牙癰牙宣等症無論重輕應手奏效當日保愈過夜飲食照常永不復發世人如患喉症者速請醫治如不早治性命之憂門診一元本界二元上海三馬路大舞臺對面練雲藥房　慈谿曹晉康啓　丙153

立愈痔瘡丸

痔瘡　唯一聖藥

痔瘡一症濕毒流注肛門或酒色過度肝腎虛虧血絡火炎久久血行不理濕熱積聚濁氣瘀注流血肛門變成痔漏本醫生因潛於斯秘製立消痔瘡丸專理腸中之濕毒此藥化毒利濕滋陰不燥不論十年久痔定可消除每盒洋一元雙料二元每料六盒五元倘兼有外痔另搽立效化痔散每瓶一元包愈斷根外埠函購郵寄妥速寄費加一

上海浙江路三馬路口時芳照相店南隔壁德法藥房製藥公司程鳳生醫　德法醫生啓　丙219

上海恒孚銀樓　蘇州分申

本樓創設於蘇歷今百有餘年庚申緒亂遷於上海[illegible]蘇城元妙觀東民國丁巳年爲因便利主顧設支號於上海英租界南京路發兌上字足赤古法加給條錠葉金各種金銀首飾器皿貨眞價實馳名如蒙紳商學界閨閣名媛賜顧請認明牌記庶不致悞

上海上字足赤首飾金售出五十五元　昨日本牌首飾金收進四十八元

總號在蘇州元妙觀東　紋銀售出一元六角

蘇州支號在閶門中市大街　上海南支號在小東門內

無錫支號在北門內打鐵橋(〇)　上海北支號在南京路

常熟支號在縣南街州橋南　電話中央五一五五

永豐餘金舖　海望平街北口

本號發兌加給首飾成色之高提鍊之淨業已有口皆碑各種首飾花樣繁多工料又極頂眞售價便宜收價克己進出僅差一換每日行情登報奉聞伏希　公鑒

昨日眞足赤飾金(售出)四十九元　(收進)四十八元

本號電話中央五六六八

上海同義堂銀樓　十九家大同行

門售行情天字足赤金每兩價洋五十五元　十足紋銀每兩價洋一元六角五分

楊慶和福記　裘天寶德記　慶雲仁記　鳳祥和記　方九霞潤記　景福元記　寶成德記　老慶雲牲記　方九霞成記　楊慶和久記　裘天寶禮記　方九霞新記　裘文元裕記　寶成振記　老鳳祥裕記　楊慶和發記　新鳳祥德記　慶福星恒記　寶成裕記

美豐洋行特白

白宜氏老熊牌扁聽原汁牛奶爲淡奶中最上品冬夏咸宜久已馳名各食物實號及大藥房均有出售仰望認明圖樣就近購服方知言之不謬也

總經理設在江西路六十二號　110

雙龍洋行廣告

本行今由瑞士新近運到大批金銀手錶金表銀器皮帶手錶式樣玲瓏機器堅固價格外克己出售以副惠顧諸君之雅意請駕臨南京路四十四號小行看貨方知不虛言也

常識

（一）投稿本增刊者其材料除衛生法制道德經濟四項外如教育科學宗教市政雜錄問答六項其謂涉攻訐個人者不登載

（二）投稿者篇末須開明姓名暨詳細地址並黏一名片每句請自加圈圈若篇幅過長及繕寫潦草字跡不易辨認者佳構亦從割愛

（三）登載之稿酌定甲乙兩種報酬甲種兩元乙種一元其願取酬者投稿時須署名並註於標題下（但署名不登者以不願取酬論）如登載一月後無人指摘其剽竊他稿者至隔月一日（陽曆）可即向本館取酬其取酬時之署名須與投稿時同

[illegible]

成功百訣十版　沈有乾君成功百訣茲經本館十版每冊仍收回印本銀五分外埠函購加費一分售處本館營業部寄售處中華職業教育社中華書局

※常評※

◉喫飯新語

老圃

吳俗謂專其業曰喫飯。故錢業中人謂之喫錢莊飯。米業中人謂之喫米行飯。書吏差役謂之喫衙門飯。武斷鄉曲之紳士謂之喫勢飯。此皆舊式之喫飯。清季學堂初開。凡稱學界中人者。自成一階級。吾嘗至渡頭問舟人曰。爾曾見一客。鼻架眼鏡。足曳皮鞋者乎。則答曰。『今日未見。昨日卻見一人。形似喫學堂飯者』。此乃新式之喫飯。嘗有鄉人在租界問道於警士。顧遭白眼。旋見西人問道。警士變爲青眼。鄉人不服。稍露詰責意。警士瞪目而叱之曰。『吾弗喫戎飯』。上海人呼汝曰戎。所謂弗喫戎飯者。其意若曰吾乃『喫洋飯』也。此亦新式之喫飯。

民國以來。更有一種新人。喫一種新飯。謂之喫會飯。蓋其人本無職業。專以開會爲職業。其人非無伎能。但其畢生所有之伎能。盡用於開會試舉。其特長一曰能演說。聲音嘹亮。二曰能擬電稿。文理條暢。三曰能算票數。若干人得若干張。四曰能廣告。使大名出現於報章。四者之中。前二者爲內功。後二者爲外功。有內功而無外功。不能喫會飯。有外功而無內功。亦不能喫會飯。

喫會飯者。分爲二類。一曰官派。一曰民派。官派之喫會飯者。即議員也。今日不甚通行。通行者爲民派。此其會名雖千變萬化。隨時勢爲遷移。然其會中人物。萬變而不離其宗。譬之盛水之碗。或圓或方。或淺或深。其形不一。而傾水寫去。仍此淡水。未嘗易也。終日僕僕。可謂苦矣。然未嘗成一事。僅爲電報局推廣營業。爲報紙撰充篇幅。費如許精力。如許光陰。而其結果僅得一篇文章。則開會之消磨人才與科舉等。

※衛生※

◉日光與人身之關係

仲濤

日光遍照大地。滋長萬物。吾人生息斯世。雖直接受萬物之供奉。實間接受日光之滋養。其關係大焉。雖然此廣義的說也。若就狹義的言之。則日光之直接關係於人身者。亦復不少。茲分述之如下。

㊀日光與皮膚之關係　皮膚之強弱。與受日光之多少爲正比。多受日光者。其皮膚必堅強。而色赤。抵抗力強。細菌不易使入。而疾病少。若少受日光者。則反是。面色蒼白。皮膚柔弱。精神頹唐。試觀富家子弟。及舊時之白面書生。日常起息於高堂大廈之下。雖調養備至。然每易疾病。其原因雖非一端。而因少受日光。皮膚之抵抗力薄弱。亦其一大原因也。

㊁日光與視覺之關係　宇宙萬物。均藉日光以顯。而視覺之得以明視。亦惟日光是賴。然日光之過強過弱。均有害於視覺。故調劑光度之強弱。亦吾人所當注意者也。

㊂日光與療病之關係　少受日光者。其皮膚之抵抗力薄弱。固易於疾病。上文已言之矣。然既病之後。如肺疾及皮膚病等。有非藥石所能奏效。而日光轉足以速其愈者。即近世之所謂日光治療法是也。蓋日光中之紫外線。有殺菌之能。及消毒之作用。除治療外。凡自然界有害於人身之毒菌。無不藉以減殺。此亦間接與人身之關係也。總觀上述。雖屬大略。而亦可知其關係之大矣。（乙種酬）

※道德※

◉緩性人之有妨公德

徐忍寒

性情不急。固非所宜。顧與人羣處。迂緩之習。實足損己而害人。茲將予平日所感受者。略述於後。以望緩性者之改良也。

開談　既非要事面商。又無問題討論。久坐長談。絮絮不休。不特虛耗自己光陰。妨害他人正事。且長時盤踞在公用狹窄之會客室。則妨礙他人之會客。在私室或主人之住宅。則當使他人之來訪者。鵠候良久。西人最嫌此種談話。竟有顏之曰懶談（"Idle talk"）。意謂懶人無事談天說地。毫無意識也。而打電話時。亦常聞接線人"Still engage"或「還在打」之回話。此在施者固自便。而不覺而受者則被累甚矣。

假書延不歸還　百科全書。字典。地圖。律書。約章等參考書籍。固可臨時借查。但暫時借用。主人或已感不便。烏能長時久假。或久假不還哉。即非參考書籍。有爲主人所購而未閱。或閱而未覺。或爲法人及圖書館所有。並無副本。尚未徧閱者。自己雖因物質上之困難。有假書之必要時。亦須趕閱速還。以便公私。

久占公閱報章　公閱報章。凡團體中人及雇主固得利益均霑。然往往被緩性者獨占久閱。殊於他人不便。故敝邑東園茶室。及敝家橋閱報室。有使執閱者。盡朗讀義務之罰則。此亦補救之一法也。

大便時大閱書報　公私機關中之廁所。或因房屋打樣時。未計人數之多寡而少設者。或因租地狹窄而少設者。苟用者各存公德之心。亦無感不敷。惟一般緩性者。往往口啣紙煙。手執小說小報。以如廁。一枝再一枝。一回又一回。一版復一版。搖頭嘀嘀。意興甚濃。有如蠅之逐臭。而後來者踵相接。咸徘徊躑躅於其外。其不便之情形。可想而知矣。此尤不顧公德之甚者也。

盤踞浴室暖房　浴堂中通歲以冬季。平日以晚飯前後浴客爲最多。常有客滿之患。然究其實。在非真客滿也。緩性者所盤踞也。蓋暖房空氣渾濁。不宜久留。彼輩不知也。浴室溫度甚高。久浴易暈。彼輩亦不知也。而榻位浴盆又不甚多。遂使他人有向隅及久待者。彼等之心理。以爲出錢由我。殊不知於公德有虧也。

上述而外。公私事務以及交際場中。舟車旅次。在在發現緩性者之爲人詬病。因限於篇幅。姑略焉。

※法制※

◉上訴之方法及其區別

維屏

上訴者。爲不服審判廳或兼理司法之縣公署（現司法部已籌備在各縣設立初級廳。此兼理制不久將廢除）所下之判決。及決定命令。施以救濟之方法。亦即爲國家保護人民利益。而使訴訟得有正當裁判之制度也。其方法分爲控訴。上告。及抗告三種。茲請簡單說明其區別。

（一）對於裁判形式上之區別　控訴。上告。爲對於未確定之判決所爲之上訴也。抗告則爲對於決定或命令所爲之上訴也。

（二）對於審級上之區別　控訴爲不服第一審判決之上訴。上告爲不服第二審判決之上訴。抗告爲不服下級裁判所之決定。或裁判長之命令之上訴。

（三）上訴原因之區別　凡錯認事實。違背法則。或適用不當。均足爲控訴抗告之原因。而上告原因則僅限於違背法則。或適用不當。而於事實則既經兩度審判。無再予審查之必要。故原則上不能爲上告之理由也。

（四）上訴效力之區別　上訴一經適法提起。即有使訴訟事件移於上訴審。並停止原裁判之確定力與執行力之效力。名之曰移審力。停止力。控訴上告皆生此效力者也。惟抗告則除「即時抗告」外。不生停止力。此其效力不同之點也。（乙種酬）

※經濟※

◉商業問題之研究（續）

吳東初

零售業　利益專論

經營商業。設置店肆。以買賣原爲擴展固有之地位。求謀未來之事業。於是利之所在。想出種種方法。不論對於進貨售貨上。不僅使能維持不斷。本總冀尚有餘利可賺也。第普通商人。對於計利一層。每多茫然。縱有所知。亦非確切。以故似盈而實虧。似虧而實盈。此種毫無把握之事。所在皆有。吾人於此實不可不稍加討論。而於計算利益務求手續分明。頭緒清楚。方不致昧於實情。非然者則賺者不知何以賺。虧者不明何以虧。要非所以經營商業之道也。

就表面言之。所謂利益者。乃貨品進價與售價相差之數。殊不知此爲草利而非淨利。草利淨利之分。蓋草利未除開銷。不足定一店之盈虧。往往草利大。開銷亦大。是生意並未賺錢。草利小而開銷更小。是生意之量額雖不大。而淨利卻有餘。此蓋不可不明辨也。

經濟學上稱所得。項有下列之五。㊀人工所得之薪水。㊁土產所得之租價。㊂資本所得之利息。㊃危險所得之保險費。㊄管理上特長所得之利益。由是觀之。商店所獲之淨利。除第五種外。其餘四種。即所謂開銷。非在草利內分別除去後。猶有餘利。即不得謂之盈餘。換言之。即無淨利之可言是也。

※市政※

◉城鎮中廢物之處置法

蔣懋倫

城鎮中之廢物。日有所積。若不設法除去。久而久之。則地方必至發生瘟疫。然城鎮之廢物良多。除去亦非易易。我國市政不修。其較大之城鎮。雖或設有清道夫。然亦不甚濟事。今將從前美國紐約地方處置此項廢物之良法述之。以告各地之同胞。與當今之執市政者。俾可師其法而仿行之。不亦善乎。

紐約之辦理市政者。分其城中之廢物爲四大類。曰動植物之廢物（Garbage）。曰垃圾（Ash）。曰紙片破布等之廢物（Rubbish）。曰溝中之廢物（Sewage）。其中除溝中之廢物爲無用外。餘者各有其可以利用之處。分述如後。

一、處置動植物之廢物法　此項廢物。如動物之遺體與殘骨。肉屑。菜根。以及果皮。果核等。皆屬之。其由紐約每日所集得者。約有我國二百萬斤之多。於是運往他處。置於大釜中。加水煮之。待微生物殺死後。乃榨出其油類與水分。所餘之物質。可爲肥料。而油類并可製造肥皂。

二、處置垃圾之法　此類廢物。乃包括塵埃。瓦片。泥土。竹頭木屑等而言。紐約即利用之。以增小島之面積。法傾廢物於其四周。待高出海面數尺後。乃鋪以土。以爲營居種植之用。

三、處置紙片破布等之廢物　此項廢物。如廢紙。破布。破衣帽鞋襪。破地氈。以及破蓆。破皮等皆屬之。在紐約收得後。置於一長而闊之布上。使工人於布旁各選一種。此布漸移他處。其檢得之物。可爲造紙等用。餘則可爲燃料。

四、處置溝中之廢物法　紐約處置此項廢物之法。先設大濾水器於河邊或近溝之地。令人民將污水傾入其中。濾清之後。則其水雖入江河。仍不爲害。

上述四種方法。固昭昭載在紐約法律中者也。惟溝中之廢物。彼指爲無用。我國誠能仿而行之。則無一棄材。蓋華農常以污水爲肥田灌菜之用也。（乙種酬）

名人書畫扇集　每集定價一元

小萬柳堂主人所藏書畫扇面一千數百頁中選精品六百頁值價可三萬元借付本局用珂羅版影印分訂六十集中計書集二十冊畫集四十冊可以隨意選購

名人書畫扇集共合六十集爲扇集大觀　合購者特價三十元

上海棋盤街文明書局發行　各省中華書局代售

收買苦滷就地製鎂招人接洽廣告

[illegible]

新撰楹聯大全

楹聯之書。汗牛充棟。然惟本局出版之楹聯大全。方足當新穎詳盡四字

本編分十六類・名手新撰居十之七・措詞清穩・運典切當・於哀挽慶祝・婚娶・開張・遷居等類・中分子目・尤覺詳盡・爲向來楹聯書所未有・且均合於近日之用・能合作者繙閱之餘・靈機頓綱・不須思索・着手即成・不會作者・得此套用・可免自作・及請人作之麻煩・各界之應酬多者・及箋扇聯對店等・自應各購一編・以備臨時檢用之便・

全書四冊　定價八角　七折實售　五角六分　郵費加一　郵票通用

上海大東書局發行

結婚證書　形式美麗・紙張堅實・塡寫便利・說明清楚　售洋五角　附說明書一冊

金蘭譜　形式美觀・措詞典雅・紙張精緻・形色鮮明　甲種三角　乙種一角五分

上海四馬路中市大東書局發行

天笑主任　小說週刊　星期　出版預告

天笑先生・兩三年來・不做小說・大家望眼欲穿了・此刻他到上海・忽然又高興・做起小說來・現在我們出一種小說週刊・喚做「星期」・請他主任・每逢禮拜日出版・內容豐富・自不必說・他的特色・（一）以白話爲正宗・用筆深入顯出・（二）每冊所佔十分之七八・譯的佔十分之三・（三）他自己的著作・（四）約定的都是知名之士・（五）新進的作家・如有佳作・非常歡迎・（六）選擇一律・無聊及下作的作品・概不採用・橫豎近來小說・好的少・所以自然有眼光銳利的人共賞・三月五日・（即夏曆二月初七日）出第一期・以後每逢禮拜日出版・決不延誤・定閱全年・在出版以前・預定者特價大洋二元・直接定閱・每冊售價大洋一角・這是最便宜的・諸位要定的・極爲快來・特價只有二十天的期限・

▲星期徵求投稿▼

本刊除主任自撰外・並約定海內名家爲撰述員・同志如有短篇創作・或譯稿・歡迎投寄・但須附郵・以白話爲主・登載者・酌贈書券或現金・函稿請寄上海四馬路大東書局轉・

上海大東書局啓

禮拜六贈書畫

本館爲優待定閱禮拜六諸君起見・特於一百五十一期起・加贈書畫・凡定閱全年五十期者・得贈鈍根手書楹聯一副（值洋四元）或三色版精印名人畫蹟四大幀（可裝玻璃框・懸之壁間・極美觀・如向西洋陳設店購買・須費洋四元）欲書者・請來函聲明・欲畫者・并須開示台甫・以便塡寫上款・定價全年五十期・計洋四元四角・向來定閱者減收四元・本埠郵費二角・外埠郵費五角・外埠寄郵票代銀九五折算・惟於二百期後定閱者・以示限制・不贈書畫・聯限一萬副・畫限八萬幀・愛閱禮拜六諸君・早日定購爲要・

上海棋盤街中華圖書館啓

津浦鐵路行車時刻表

下行車 / 上行車

特價贈品

- 血滴子 雍正劍俠 二冊 特價四角
- 無底洞 洋裝劍俠 二冊 特價二角五分
- 乾隆劍俠傳 洋裝奇案 一冊 特價二角五分
- 香艷新尺牘 洋裝 一冊 特價二角五分
- 花國總統史 全國 一冊 特價二角五分
- 摧梅拳術秘訣 洋裝 一冊 特價二角五分
- 麻雀撲克秘訣 洋裝 一冊 特價二角五分
- 木足盜 洋裝偵探 一冊 特價一角
- 誰是盜 斯偵探大 一冊 特價一角五分
- 衾重暖記 洋裝奇案 一冊 特價一角五分
- 藕斷絲連錄 洋裝 一冊 特價一角五分
- 神鬼怪異大觀 洋裝 一冊 特價一角
- 謀產奇案 偵探奇案 一冊 特價一角五分
- 花界畫報 名花全書 一冊 特價二角
- 風流判案大觀 代售 洋裝四冊 只特價八角 附贈錦匣
- 才子風流軼事 歷代 一冊 特價二角五分
- 佳人軼事大觀 歷代 一冊 特價二角五分
- 才子笑話 代售洋裝 一冊 特價二角五分
- 籬菊晚香記 洋裝四冊 特價四角

注意 諸君購書滿洋一元以上者 本贈花界畫一冊以酬惠顧諸君 報之盛意

特價期 正月廿一日起至二月初十日截止 寄費另加一成 掛號另加五分

總發行所 上海麥家圈仁濟醫院隔壁孝秀里內 東南書局 大東書局 經理處 上海四馬路中市

中華圖書館春季大廉價四十天

本館歷居發售廉價向蒙各界歡迎往往未到期滿即已爭購一空茲値春季開學伊始諸君學校正當需用書籍購備競相之時而敝館適逢添印書板再因之將際中餘棧存各書一律減折廉售自二月初一日起設特價部天四十以答惠顧雅意各書自二元以至三銅元不等欲購書者毋失機會此外埠廉價函索者附郵票分通詳示爲盼

上海棋盤街中華圖書館謹啟 D393

催眠術

試語君習催眠術修得之利益

- 能解煩惱俾心神舒暢
- 能治奇難惡疾俾體格康強
- 能戒煙酒賭博俾全無嗜好
- 能教子弟學生俾遵循勤敏
- 能導兄弟妻妾俾家庭和睦
- 能防盜賊仇敵俾安居樂業
- 能別人心眞僞俾付託得當
- 能察僞佐影俾忠直無欺
- 能探秘密重案俾水落石出
- 能知過去未來俾趨吉避凶
- 能解離愁別恨俾恍同觀面
- 能制毒蛇猛獸俾旅行無礙

函授面授 無不成功 欲知章程 函索即寄 上海北四川路大德里對過二號洋房

上海中國心靈研究會

學生小字典

初校適用之善本 學子便易之導師 繪圖白話 裝訂最精美 學界最歡迎

(一)部目賅備 (二)註釋淺顯 (三)音義詳細 (四)叶聲準確 (五)繪圖精緻 (六)記號明晰

廣益書局發行 T286

士禮居叢書 預約　拜經樓叢書 預約　守山閣叢書 預約　墨海金壺 影印出版

上海文瑞樓書莊 學校應用參考各書廉價一月

値茲春假開學伊始特將敝號出版文學應用參考諸書廉價以優待士林起見自登報之日起以陰歷二月底爲截止之期期內石印各書一律照定價六折如一次購書二十元以上再九五折五十元以上九折外埠函購郵費照書價加一成郵票代洋九五折本國郵票暨印花稅票概不收用有詳細書目函索附郵一分即當寄贈特此佈告

五百家註釋韓昌黎全集　繆本李太白集　重訂唐詩別裁集　本李義山詩集　文瑞樓本高青邱詩集註　刻林遺書二十五種　顧亭林詩文集　原版漁洋精華錄箋註　影印宋元學案　足本明儒學案　足本清儒學案　尤西堂全集　顧亭林詩集　王廉村詩集　吳梅村全集　李二曲集　駱賓王集　林和靖詩集　詩詞學速成指南　蘇寫本陶淵明集箋註　江郵館夏錄　原本王右丞箋注　影印陳檢討四六箋註　評選四六法海　八家四六文註　有正味齋駢體文箋註　馮註李義山文集　袁文箋正　楚辭王逸註　清朝駢體正宗　文心雕龍　騈文三種　離騷成語　冷齋室詩話　朱竹垞靜心居詩話　評註諸子精華　文字蒙求　薛氏鐘鼎款識　漢隸字源　兩罍軒彝器圖說　韻海全角山樓類腋　大通史約編　史通釋　二十四史隨筆　子史精華　唐伯虎尺牘　浦二田尺牘　春在堂尺牘　大字音註小倉山房尺牘　最新普通分類尺牘大全　詳註商務新尺牘　文明商界尺牘最新　一筆寫字　左傳事緯　禮記節本　全國文成績大觀上編　學校東萊博議　大字註東萊博議　史論精華

上海棋盤街中文瑞樓發行 蘇州閶門綠蔭堂書莊 Z117

君欲多福否？

自求扣鈕廠謹啟 上海康腦脫路三三六號 電話西六八 Z456

EXCELLENT OPPORTUNITIES in China for men with electrical engineering training. Increasing demand for men qualified to supervise electrical installations. We teach entire profession from first lesson in Mathematics. Ask us for Catalog. Office 16A, International Correspondence Schools, 83 Szechuen Road, Shanghai. (9)

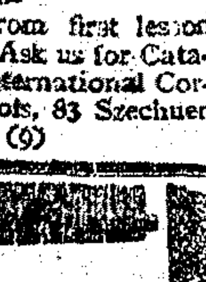

一小時 君欲學不用藥石與器械而能治一切病疾惡癖之新醫術乎 欲研究純正之催眠學術乎 請附郵花三分寄上海英租界大通路青雲里大精神醫學研究會 即將詳章與講義樣本奉上 通信自習每日有一小時工夫三個月即能成功面學尤速 新

望賚保險公司廣告

本公司一名喃嘛保險公司 資本一千五百萬元 承保各埠水火險 保費極廉 賠款迅速 倫敦總公司 光顧無任歡迎 中國總公司設在上海新康路三號 電話中央七十 總辦柯門啟 C15

英商 BM&Co. TRADE MARK

本公司專辦進口各種化學用品如純碱潔麵碱嗬嚪碱燒碱等均備有存貨茲將數種化學用品之售價列下

電氣藥粉 每担元二十五兩四錢五分

洗碱粉 每担元五兩二錢五分

本公司茲有二十四驟牌硼砂硼酸可做定貨又有大批漂白粉新貨物質精良定價特別從廉並有蛾眉月牌刨花碱到申每磅售元五分正送至廠家不取車費

以上各貨如蒙賜顧不論定貨現售請駕臨敝行接洽無任歡迎

上海九江路十二號 英商卜內門洋碱有限公司啟 151

百代公司又出新片了 C1008

揚州調 下盤棋 滿江紅 小尼姑下山 獨占花魁 打牙牌

林容雍 方卿見姑娘 道情

鄒劍魂 刁劉氏 趙五娘琵琶記 孟姜女尋夫

陸嘯梧 刁劉氏游四門 嫖客現形記 白娘娘報恩 兜喜神方 方卿見姑娘

露蘭春 哭祖 宏碧緣

最著名之香煙

最著名之香煙　最著名之香煙　最著名之香煙

上海永泰和煙行廣告

新年贈送精美仕女新歷本

恭賀新禧 上海廣東種德園同人鞠躬

本園精製之婦科白鳳丸及各種良藥荷蒙諸君無任感激今逢新歷新年本園特備新歷本一本以酬惠顧之雅意藥品滿洋二元者另備丸藥全集函索即奉 上海河南路老巡捕房對門種德園老藥局謹啟 電話中央五一〇六號 丙156

非常靈驗 癲疥瘡藥

外停孕金丹 按

和室飲 創售 七號 獨家公司